

الحشرات الناقلة للأمراض

تأليف
د. جليل أبو الحب



سلسلة كتب ثقافية شهرية يديرها المجلس الوطني للثقافة والفنون والآداب - الكويت

صدرت السلسلة في يناير 1978 بإشراف أحمد مشاري العدوانى 1923 - 1990

54

الحشرات الناقلة للأمراض

تأليف

د. جليل أبو الحب



1982
سنة

المواد المنشورة في هذه السلسلة تعبر عن رأي كاتبها
ولا تعبر بالضرورة عن رأي المجلس

المتنوع المتنوع المتنوع المتنوع

5	مقدمة
7	الفصل الأول: مفصلية الأرجل الناقلة للأمراض
37	الفصل الثاني: مسببات الأمراض
71	الفصل الثالث: الحشرات الثنائية الأجنحة
77	الفصل الرابع: مرض الملاريا
105	الفصل الخامس: أمراض الفلاريا
113	الفصل السادس: الرشحيات المنقولة بالمفصليات
119	الفصل السابع: الأمراض التي تنقلها ثنائية الأجنحة
153	الفصل الثامن: القراديات ونقل الأمراض
213	الفصل التاسع: مكافحة الحشرات والمفصليات
219	الفصل العاشر: الأعداء الطبيعيون للبعوض: مكافحة الحيوية

شهدت الإنسانية نهضة شاملة وظاهرة في العقود المنصرمة من القرن العشرين الحاضر بالنسبة للصحة العامة وفي القضاء أو التقليل من الأمراض المختلفة التي كان الإنسان يعاني منها الأمرين كالعجز البدني والاقتصادي والموت. ولو أمعنا النظر مليا في أسباب ومقومات هذه النهضة لوجدنا أن هناك بضعة عوامل أخذت بيد الطب والأطباء-بعض هذه العوامل من صنع غير الأطباء- باتجاه هذه النهضة، بعد أن مرت مئات بل آلاف من السنين لم يخط خلالها الإنسان كثيرا. ومن هذه العوامل:

- 1- اكتشاف الكائنات المجهرية وعلاقتها بالأمراض وكونها هي المسببة لكثير من الأمراض.
- 2- اكتشاف العلاقة بين الحشرات وبعض الحيوانات الصغيرة الأخرى في نقل ونشر هذه مسببات للأمراض.

صناعة المبيدات والسموم الفعالة ضد هذه الحشرات والحيوانات:

وفي كتابنا هذا محاولة متواضعة للتعريف بهذه العوامل وهي مسببات الأمراض وناقلاتها ومكافحة الناقلات هذه وعلاقة ذلك في القضاء أو التقليل من الأمراض.

لم تكن هذه النهضة الموفقة لتكون لولا الجهود المبذولة في دراسة المسببات والناقلات والمبيدات

من حيث الحياة والبيئة والمكافحة، والى حد كبير تمكن الإنسان من وضع يده على مفتاح الحل، وبالفعل فالإنسانية الآن لا تعاني من الأمراض الوافدة- الأوبئة-والموت الأسود مما كانت تتعرض له بين فترات، طالت أو قصرت، تقضي على آلاف السكان، وتزيل مدنا بأكملها، وتبيد حضارات ومدنيات برمتها. إن الإنسانية مدينة بحق لأولئك العلماء والأطباء العظام الذين كانوا وما زالوا يواصلون الليل بالنهار في سبيل التعرف على هذه العلاقات بين المسبب والناقل واستتباط طرق مكافحة الناقل. وقد ضحى عدد لا بأس به من هؤلاء العظام بحياته وراح ضحية بحوثه ودراساته ؛ والجود بالنفس أقصى غاية الجود.

إنني أحاول هنا أن أكتب كتابا على نمط كتاب الدكتور بوزفاين من مدرسة الطب الاستوائي في لندن والموسوم:

Arthropod borne diseases.

كما أنني استعنت بالعشرات من المقالات والكتب. وعلى سبيل المثال لا الحصر.

Insects and other arthropods of medical importance.

نشره متحف التاريخ الطبي-لندن-بإشراف الدكتور كنيث سميث، سنة 1973. وكتاب الحشرات الطبية والبيطرية، جزءان، نشرته جامعة بغداد عام 1978 و 1979. ونشرات متعددة من منظمة الصحة العالمية. وقد استعنت بالصور والجداول التي وردت في هذه الكتب لذلك وجب التنويه بذلك، كما أنني أقدم شكري الجزيل للمؤلفين والناشرين. والله ولي التوفيق، ،،،

د. جليل أبو الحب

مركز التدريب الإقليمي للملاريا والحشرات الطبية

وزارة الصحة-بغداد

مفصلية الأرجل الناقلة للأمراض

تعود أكثر الحيوانات الناقلة للأمراض إلى شعبة «مفصلية الأرجل» التي تضم حوالي 85 ٪ من أنواع الحيوانات المعروفة، وبالإضافة إلى الحيوانات المفصلية الأرجل هناك بعض الأنواع الأخرى التي تعود إلى شعب أخرى من الحيوانات تقوم بنقل مسببات الأمراض، أو أنها تعمل بمثابة معيل ثانوي، أو بمثابة حيوان خازن لمسببات الأمراض، من أحسن الأمثلة على ذلك القواقع-والتي تعود إلى شعبة الرخويات (النواعم) من الحيوانات-والتي تشكل أنواعا كثيرة، منها المعيلات الثانوية للديدان المسطحة التي تتطفل على الإنسان أو الحيوان وتسبب لهما الأمراض. فأنواع أجناس القواقع بولانيس ولنيا وبلانوروبس وغيرها، وهي المصليات الثانوية لديدان البلهارسيا وحلزون الكبد، كما أن كثيرا من الحيوانات الفقرية-شعبة الحبيليات-تعمل بمثابة حيوانات ناقلة لمسببات الأمراض أو معيلات ثانوية أو حيوانات خازنة للمسببات، فالأبقار والخنازير والكلاب والقطط وغيرها من اللبائن هي المعيلات الثانوية للديدان الوحيدة وديدان

الأكياس المائية التي تصيب الإنسان، كما أن الكثير من الحيوانات الضارية مثل الكلاب والقطط والذئب والثعالب... الخ وكذلك الخفافيش (جمع خفاش) تنقل رشح داء الكلب إلى الإنسان، وحتى الطيور فإن منها ما يكون حيوانا خازنا لبعض الرشحيات المسببة للأمراض للإنسان مثل الحمى النزفية وذات السحايا الرشحية ولكن إذا قارنا عدد هذه الحيوانات المذكورة بتلك التي تعود إلى شعبة مفصليّة الأرجل، نجد أنها قليلة، وبنفس الوقت لا يشكل أكثرها ذلك الخطر الذي يهدد بالبواب مثلما هي الحالة بالنسبة للحيوانات مفصليّة الأرجل والتي أيضا تقوم في الوقت نفسه بالنقل أو الإعالة الثانوية، أو تكون خازنة بالنسبة لعدد كبير من مسببات الأمراض للإنسان والحيوان، لذا سيكون جل حديثنا عن الحيوانات الناقلة للأمراض، عن الأنواع التي تعود لشعبة مفصليّة الأرجل.

إن البلاد العربية مبتلاة بالأمراض التي تنقلها الحيوانات المفصليّة الأرجل مثل الملاريا والكلازار وحبّة بغداد وذات السحايا الرشحية وداء الكلب والحمى النزفية. وتلعب القواقع دورا مهما في استمرارية وانتشار بعض الأمراض مثل البهارزيا البولية والمعوية، كما أن هناك بعض الأمراض التي تنقلها الحيوانات المفصليّة الأرجل والتي توجد في بعض الأقطار لا في كلها مثل داء الفيل (السودان والصومال وحتى مصر) وعمى الأنهار (السودان والصومال واليمن وقد يكون في موريتانيا) ومرض النوم الأفريقي (السودان والصومال) والحمى النزفية مثل حمى وادي رأفت وحمى غرب النيل (مصر والسودان) والتيفوس الوبائي (مصر وليبيا والأردن) والحمى الراجعة (مصر وليبيا) وذات السحايا السنجابية. هذه الأمراض تشكل خطرا ماثلا على صحة أكثر من مائتي مليون نسمة في البلاد العربية والبلاد الإسلامية المجاورة. بالرغم من أن كثيرا من المفصليات موجودة في البلدان الأخرى من العالم فإنها تظهر بشكل واسع في بلدان العالم الثالث وذلك لأسباب كثيرة، منها الفقر وانعدام النظافة والتأخر الاجتماعي العام والجهل والامية. إن وجود أنواع المفصليات لا تعني بالضرورة انتشار المرض أو توطئه إلا إذا توفرت معها عوامل أخرى بحيث تجعل من السهل وصول هذه الحيوانات ومسببات الأمراض إلى الإنسان من ناحية وإلى الحيوانات الخازنة لمسببات الأمراض من ناحية أخرى.

مفصلية الأرجل الناقله للأمراض

إن لوصول الحشرات الناقله وملامستها للإنسان أهمية بالغة في إيصال مسببات الأمراض إليه وبالتالي إحداث الأمراض، فإذا كانت هناك نظافة عامة ومساكن جيدة وثقافة وتوعية ومستوى معاشي جيد فإن هذه الحشرات والمفصليات تبعد كثيرا عن الإنسان، وقد لا تتمكن من الوصول إليه وملامسته بحيث تنقل إليه الأمراض.

إن اتصالات وملامسات الإنسان والحيوانات مع المفصليات تختلف كثيرا، فبعض أنواع المفصليات تلامس الإنسان فترة قصيرة (فقط فترة تأخذ خلالها وجبة غذائها من الدم، وأحسن مثال على ذلك البعوض والحرمس الواخز) بينما هناك أنواع تلازم الإنسان وتلامسه فترة طويلة مثل القمل وحلم الجرب، وأخيرا هناك أنواع قد لا تبقى ملامسة للإنسان فترة طويلة، ولكنها تتواجد في الشقوق والثقوب والفراش طوال وقتها قريبة من الإنسان ترجع إليه للتغذية كلما أحست بالجوع وخصوصا في الليل، ومثال ذلك بق الفراش والبرغوث. كما أن الأنواع التي تعتمد كلياً أو إلى حد كبير على الإنسان تكون ملامسة له أكثر من الأنواع التي لا فرق لديها بين الإنسان والحيوانات الأخرى، إذ المهم عندها هو العثور على الدم وجبتها الغذائية. هناك نقطة أخرى هي أن حساسية الحيوان الناقل للمسببات والتخصص النوعي للحيوانات الناقله ليست على نفس الدرجة من الكفاءة، فالناقلات الميكانيكية ليست متخصصة بنوع معين من المرض، فإن أي نوع من الذباب يمكنه الوقوف على غائط شخص مصاب بالإسهال الأميبي مثلاً، ومن هذا الغائط تنقل أكياس الاميبيا المسببة للإسهال، ولكن هناك اختصاصات وتخصصات في النقل بين بعض الحشرات وبعض مسببات الأمراض، ولولا وجود هذه الحشرات بالذات لما أمكن للمسبب أن يعيش ويستمر بالوجود والانتقال من شخص لآخر. ففي حالة الذباب فإن النقل كان ميكانيكياً وقد يحدث حتى بدون الذباب، وفي الحالة الثانية فإن النقل حياتي ولا يحدث بدون الحشرات المتخصصة. (أنظر الجدول رقم احول توزيع الأمراض المنقولة بالبلاد العربية).

صفات الحيوانات المفصلية الأرجل:

إن أجسام الحيوانات المفصلية الأرجل البدائية تتكون من عدد من

الحلقات أو القطع المتشابهة مثل أم سبعة وسبعين (مفردة الأرجل) وخاتم سليمان (مزدوجة الأرجل) والسمفايلا، ولكن الحلقات في الخليات المتقدمة طورياً تكون متخصصة مع اندماج والتحام بعضها لتكون أعضاء معينة مثل الرأس والصدر والبطن، فهذا التخصص ساعدها على الحركة، فمثلاً الصدر القوي المتصلب في الحشرات يساعد على إسناد الأجنحة والأرجل، كما يمكنها من الحركة والانتقال لوجود العضلات، ومع ذلك فهناك حالات تكون فيه كل حلقات الجسم قد التحمت وضاعت صفة التماثل فيها، وخير مثال على ذلك القراد والحلم. وبالرغم من كل هذه التباينات فإن هناك صفات عامة تجمع بين الحيوانات المفصلية الأرجل، فمثلاً نجد التركيب الكيماوي الدقيق للجليد الذي يغطي الجسم يتشابه بصورة عامة في هذه الحيوانات. ولهذا الجليد أهمية كبيرة ومحاسن كثيرة بالنسبة لهذه الحيوانات ولطرز المعيشة التي تعيشها، كما أن لهذا الجدار سيئة واحدة وهي أنه مادة غير حية فإنه لا ينمو، وعلى الحيوانات أن تتخلص منه بالانسلاخ بين فترة وأخرى كي تنمو، وهذه العملية-الانسلاخ-تعرض الحيوان لصعوبات وأخطار جمة.

جهاز الدوران في هذه الحيوانات من النوع المفتوح، أي لا يوجد لها أوعية دموية وريدية أو شريانية، بل يوجد لها وعاء نابض نسميه القلب مجازاً على الناحية الظاهرية يضخ السائل الدموي إلى جيوب وفراغات، وبعد ذلك يعود هذا السائل عن طريق النضح والانسحاب والبزل ثانية إلى القلب. وليس للدم علاقة بالتنفس كما هي الحال في الحيوانات الأرضية الأخرى. إذ يتم التنفس بواسطة الجهاز القصي الذي ينتشر بشكل أنابيب دقيقة تنتشر في جميع الجسم وتصل إلى كل خلية. ويتكون الجهاز العصبي من زوج من الأعصاب البطنية وبضعة من العقد العصبية. الإبراز في أكثر الحشرات والعنكبوتيات يتم عن طريق أنابيب مالبجي. أن الهيكل الخارجي قد يحدد الحجم الذي قد تصله مفصلية الأرجل الأرضية ومع ذلك فإن أعدادها وأنواعها قد فاقت كثيراً الحيوانات الأخرى. ففي الوقت الذي يوجد فيه على الأرض فقط 4500 نوع من الحيوانات اللبونة و8,600 نوع من الطيور و5,000 نوع من الزواحف، نجد أن هناك حوالي 30,000 نوع من العناكب و50,000 نوع من الحلم و750,000 نوع من الحشرات،

مفصلية الأرجل الناقله للأمراض

جدول (1) توزيع الأمراض المنقولة بالمفصليات في البلاد العربية (محور من نشرة الصحة العالمية) (EPO / EC / 79.8.1)

الناقل	البعوض					الذباب (2)			القمل	البرغوث	الحلم	القراد	القواقع (3)
	أنوف	كيجو	آيبس	ثيوبو	الخرمس	الآحود	تسي	تسي					
القطر													
الأردن													
الإمارات العربية													
البحرين													
جيبوتي													
الجزائر													
الكويت													
لبنان													
ليبيا													
مصر													
المغرب													
موريتانيا													
السعودية													
السودان													
سوريا													
العراق													
عمان													
فلسطين													
الصومال													
قطر													
تونس													
اليمن الجنوبية													
اليمن الشمالية													

- 1- الملايا بالكويت ليست متوطنة
- 2- ليست ذبابة بالمعنى الصحيح
- 3- القواقع ليست من المفصليات

وأن هذه الأعداد قد لا تكون هي كل شيء، إذ أننا نعثر على أنواع جديدة كل سنة وكل شهر بل وكل يوم من هذه الحيوانات، في الوقت الذي لم يبق من الحيوانات الفقرية إلا القليل الذي لم نعثر عليه أو نصفه بعد. بصورة عامة الجنسان منفصلان ولا يوجد هناك أنواع خنثية، ولكن من المعروف أن هناك تكاثرا عذريا أي إنتاج بيوض تفقس بدون أخصاب. إن الجهاز التناسلي الداخلي للأنثى يتكون من زوج من المبايض (Ovary) كل واحد منهما يتكون من عدة أنابيب بيض (Ovarioles) وقناة بيض، تندمج القنوات لتكوين المهبل الذي يفتح إلى الخارج عن طريق الفتحة التناسلية. وتتصل بالمهبل غدد مساعدة ومخازن للحيامن، أما الأعضاء الخارجية فأنها لا تتعدى عضو وضع البيض الذي يتباين في المجاميع. أما أعضاء التناسل الداخلية في الذكر فإنها تتكون من الخصى وفاس دفرنسيا (Vas differens) وفاس أفرنشيا (Vas afferantia) والأنبوب القاذف والغدد المساعدة، وخارجيا يوجد القضيب وعضوا المماسك.

بالإضافة إلى الوصف العام للأجهزة الداخلية للحيوانات المفصليّة الأرجل فإن هناك صفات خارجية هامة من الضروري معرفتها كي نتمكن من التعرف عليها وتمييزها عن الحيوانات الأخرى:

1- إن الأطراف مكونة من قطع أو حلقات تفصل ما بينها المفاصل، فالحيوانات المفصليّة الأرجل هي الوحيدة التي تمتاز بهذه الصفة، وليس هناك حيوانات أخرى لها هذه الصفة.

2- أن الجسم مقسم إلى قطع أو حلقات تفصل بينها المفاصل. تشترك في هذه الصفة حيوانات أخرى من شعب غير شعبة مفصليّة الأرجل مثل الديدان المسطحة والديدان الحلقية، إلا أن حلقات الجسم في الحيوانات المفصليّة الأرجل تطورت وتحورت، وأحيانا أندمج بعضها مع غيره لتقوم بوظائف معينة متخصصة، بينما تكون الحلقات في الديدان متشابهة وبدون أي تمييز أو تخصص.

3- أن الجسم مغطى بهيكل خارجي يحافظ على الأحشاء والأعضاء الداخلية ويمنع تبخر الماء الزائد وترتكز عليه العضلات، ولكننا نجد مثل هذا الغطاء أو الهيكل الخارجي أيضا بالحيوانات الرخوية (النواعم) وشوكية الجلد، لكن الهيكل الخارجي في هاتين الشعبتين يغلب في تركيبه الأملاح

مفصلية الأرجل الناقله للأمراض

المعدنية اللاعضوية، بينما تغلب المادة العضوية المعقدة (الكاييتين) في تركيب الهيكل الخارجي في مفصلية الأرجل. بالإضافة إلى هذه الصفات المميزة البارزة هناك صفات أخرى كثيرة ولكنها ليست خاصة، وتتشرك فيها كثير من حيوانات الشعب الأخرى اللاقصرية لذلك فلا حاجة لتعدادها.

أصناف الشعبة:

بالرغم من تشابه الحيوانات في هذه الشعبة في الصفات التي ذكرناها آنفاً، فإنها تختلف وتباين كثيراً فيما بينها في صفات أخرى، ونظراً للعدد الكبير من الأنواع التي تعود إلى هذه الشعبة، فقد قسم العلماء هذه الشعبة- وكما هي الحال بالنسبة للشعب الأخرى- إلى أصناف، وتتشرك حيوانات كل صنف منها بصفات تميزها وأصناف هذه الشعبة هي:

1- صنف المخليات Onychophora وهو يمثل أوطاً الأصناف من حيث التطور ولا يوجد منه إلا أعداد قليلة من الأنواع، تعيش في الغابات الاستوائية، ليس لها أهمية طبية أو اقتصادية.

2- صنف بوروبودا Pauropoda وهذا أيضاً لا يضم سوى أنواع قليلة تعيش على بقايا النباتات المتساقطة في الغابات وليس له أهمية.

3- صنف السمفايلا Symphyla وتعيش أنواعه في التربة بالغابات، وليس له أهمية.

4- صنف محيطية أو مفردة الأرجل Chilopoda وتطلق على أنواع أم سبعة وسبعين نظراً لوجود عدد كبير من الأرجل، زوج واحد لكل حلقة، الحلقات تكون مسطحة تقريبا، كما يوجد على كل حلقة زوج من فتحات التنفس. بعضها تكون ذات سمية عالية، ولكنها بصورة عامة قليلة الأهمية، وتعيش في التربة والغابات، تفترس الحشرات وما شابهها.

5- صنف مزدوجة الأرجل Diplopoda وهو ما يطلق على حيوانات خاتم سليمان ويمتاز بالأعداد الكثيرة من الأطراف، إذ يوجد زوجان من الأرجل على كل حلقة والتي تحمل أيضاً زوجين من الفتحات التنفسية، قد تسبب بعض أنواعه ضرراً للنباتات وبعض الحساسية للأشخاص عند لمسه أو مسكه.

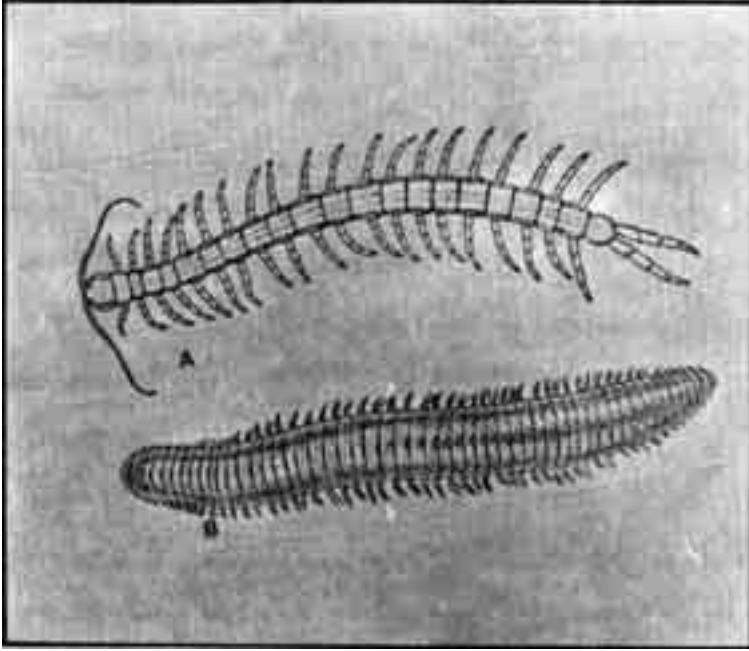

شكل (1)

أ- أم سبعة وسبعين
ب- خاتم سليمان

6- صنف القشريات Crustacea، وحيواناته جميعها تقريبا مائية، لها أهمية اقتصادية-تستعمل كغذاء-بعض أجناسه (Cyclops) لها أهمية طبية. تمتاز بوجود زوجين من قرون الاستشعار، كذلك لها أطراف متباينة، زوج واحد على كل حلقة، والجسم يتكون من منطقتين فقط.

7- صنف العنكبوتيات Arachnida وتأتي بعض أنواعه بالدرجة الثانية من حيث الأهمية الطبية وسوف تدرس بالتفصيل.

8- صنف الحشرات Insecta أكثر الأصناف انتشارا وعددا وأنواعا، ويشمل كثيرا من الأنواع ذات الأهمية الطبية مما سوف يشغل جزءا كبيرا من حديثنا هنا.

وبما أن صنف الحشرات والعنكبوتيات من أهم الأصناف من الوجهة الطبية، لذا فمن الضروري الحديث عن صفاتها وميزاتها بالتفصيل.

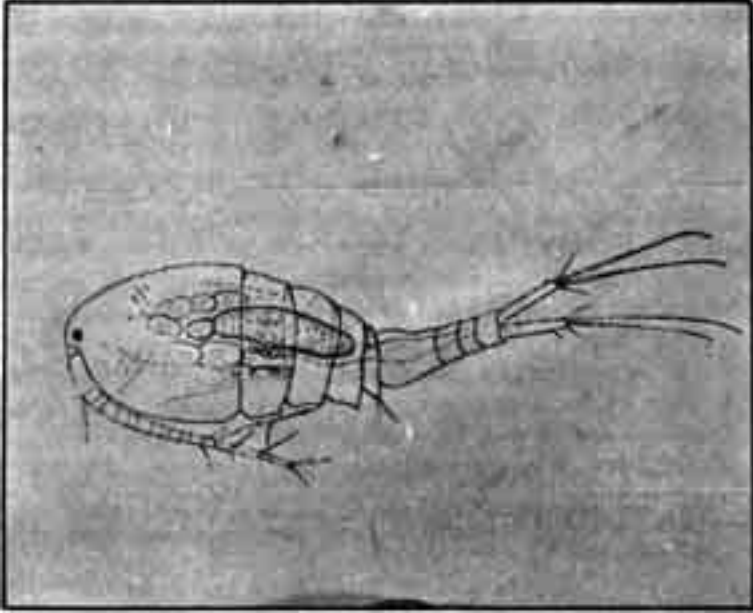

شكل (2)

السايكلوب من القشريات المهمة في نقل الأمراض.

صفات صنف العنكبوتيات:

- يضم صنف العنكبوتيات رتبا متعددة من الحيوانات المفصلية الأرجل وأهم صفات هذا الصنف هي:
- 1- الجسم مقسم إلى منطقتين فقط، منطقة رأسية-صدرية تحمل أجزاء الفم بالمقدمة والأرجل بعدها، ومنطقة بطنية بدون زوائد.
 - 2- يوجد في الحيوان أربعة أزواج من الأرجل تقع في المنطقة الأمامية.
 - 3- أجزاء الفم كلها من الأنواع الثاقبة الماصة (أنظر الصورة) فهي لا تتغذى إلا على السوائل.
 - 4- بدون قرون الاستشعار التي هي أعضاء الملامسة والتحسس البارزة.
 - 5- أكثرها تعيش على اليابسة إلا القليل منها (مثل بعض الحلم المائية)، أما الرتب التي تعود لهذا الصنف فهي (وبعضها يسمى تحت صنف):
أ- العنكبوت الحقيقي Araneda.

- ب- العقارب الحقيقية Scorpionida .
 - ج- العقارب الكاذبة Pseudoscorpionida .
 - د- العقارب السوطية Phalangida .
 - هـ- العناكب الحاصدة .
 - و- عناكب الشمس (الرتيلاء) Solpugida .
 - ز- القراديات Acarina أو Acari .
- إن ما يهمنا من هذه الرتب هي القراديات فقط، أما البقية فإنها لا تتقل مسببات أمراض، وأن كان بعضها يفرز سموما فعالة. وما يهمنا من القراديات هو القراد والحلم الخرطومي.
- إن صفات القراديات المميزة، بالإضافة إلى صفات العنكبوتيات التي ذكرت سابقا، هي:
- 1- الحلقات الجسمية ليست واضحة التمفصل بحيث يظهر الجسم وكأنه قطعة واحدة أو كيس واحد، فالجسم هنا غير مقسم إلى منطقتين رأسية-صدرية و بطن.
 - 2- تتصل المنطقة الخلفية (وتسمى البطن مجازا) بالمنطقة الأمامية (الرأسية الصدرية مجازا) بدون تخصر (منطقة ضيقة)، وهذه الصفة تميزها عن العناكب الحقيقية.
 - 3- الجزء الذي يمثل الرأس أو الرأس الكاذب يسمى الجسم الفكي والبقية تمثل الجسم.
 - 4- أجزاء الفم من النوع الثاقب الماص في جميع أدوار الحياة وهي تختلف كما سيشرح في القراد والحلم.
 - 5- تنتشر القراديات انتشارا واسعا وفي محلات متباينة وتعيش على أنواع كثيرة من النباتات والحيوانات ومنتجاتها، فهي متطفلة على الحيوان أو النبات أو رمية المعيشة.
 - 6- تقسم القراديات إلى رتب وتحت رتب على أساس الفتحات التنفسية من حيث عددها ومواقعها على الجسم.
- ولكن لسهولة التعرف عليها في الحقل وبدون التصبير والمجاهر فأنها تقسم إلى القراد والحلم.

صفات القراد:

1- الجسم كبير، ولا يوجد هناك أي نوع مجهري، أصغر الأنواع ترى بالعين المجردة.

2- تتكون أجزاء الفم من:

أ-زوج من الأقدام الكلابية Chelicerae وتكون متقاربة وعلى مقدمتها أسنان، وكل واحد منها مغطى بغلاف كاييني وتكون قاعدتهما هي الفتحة التي يمتص من خلالها الدم.

ب-اللسان أو الشفوية Hypostome موجود دائما ويمتد تحت الأقدام الكلابية وعلى سطحه الخارجي صفوف من الأسنان تتجه إلى الخلف تساعد كثيرا في تثبيت الحيوان على جسم المعيل أثناء التغذية.

ج- يوجد لها زوج من الأقدام الملمسية Pedipalpi وتكون على جانبي الرأس وفي الأمام.

3- الجسم بصورة عامة مغطى بشعر قصير وقد يكون عاريا من الشعر، الهيكل الخارجي جلدي.

4- لها زوج من الفتحات التنفسية على جانبي الجسم بين الزوج الثالث والرابع من الأرجل.

5- تختلف دورة الحياة حسب الأنواع، ولكنها جميعا تمر بأدوار البيضة واليرقة والحورية. قد تستغرق الأدوار من 6 أسابيع إلى سنين. تضع الإناث البيض على الأرض من 100-1800 بيضة، تزحف اليرقات على الحشائش وغيرها ثم تصل إلى المعيل.

6- يوجد هناك عائلتان مهمتان من القراد هما القراد الرخو والقراد الصلب وتختلف هاتان العائلتان بالشكل والمعيشة. أن العائلة الصلبة هي المهمة في نقل مسببات الأمراض، وينتمي إلى القراد الصلب أجناس متعددة أهمها:

Ixodes, Dermacenter, Rhipicephalus, Hyalomma, Amblyomma, Boophilus

أما عائلة القراد الرخو فإنها تضم الأجناس التالية:

Argas, Otobius, Ormithodoros

وللا Argas و Ormithodoros بعض الأهمية في نقل مسببات الأمراض. المجموعة الثانية من القراديات هي الحلم، وهو أسم يطلق على جميع

العوائل في القراديات عدا عائلتي القراد الصلب والقراد الرخو، وتمتاز أصنافها بما يلي:

- 1- جسم الحلم صغير جدا وقسم منها لا ترى بالعين المجردة بل دائما تحتاج إلى التكبير العالي حتى بالنسبة لأكبر أنواعها حجما.
- 2- أجزاء الفم تتكون من الأعضاء التالية:
 - أ- الأقدام الكلابية أما إبرية مستدقة النهاية أو بشكل ملقط.
 - ب- الأقدام الملمسية وتكون غير واضحة الحلقات أو بعدة حلقات.
 - ج- اللسان أو الشفوية أثري، ولا يظهر إلا في بعض العوائل وحتى هنا فأنه صغير جدا.

3- تتنفس الحلم بطرق مختلفة مثل القصبات أو التنافذ خلال جدار الجسم.

4- يكون الجسم مغطى بشويكات أو شعيرات حسية أو غير حسية، وغالبا تكون أعدادها ومواقعها ثابتة بالنسبة للجنس والنوع.

5- بالرغم من وجود عدة أنواع تعود لعوائل مختلفة تسبب الجرب، فإن من الثابت أن بعض الأنواع فقط تتقل مسببات الأمراض وهي في هذه العائلة Trombiculidae والنوع المشهور في هذه العائلة هو *Trombicula akamusu* والذي تتقل يرقاته مسببات مرض تسوتسو غموشي (والمسبب *Rickettsia orientalis*)

6- دورة الحياة بسيطة تتألف من بيضة ويرقة بثلاثة أزواج من الأرجل وحرورية وبالغة، وقد لا يستغرق الجيل أكثر من 15- 20 يوما. (أنظر المخطط رقم واحد لتقسيم نسبة مفصلية الأرجل إلى مراتبها العليا).

صفات صنف الحشرات:

هو أكبر أصناف مفصلية الأرجل، ويضم عدة رتب ذات أهمية طبية تسبب أو تتقل مسببات الأمراض ولأجل أن نميز هذا الصنف نذكر صفاته:

- 1- الجسم مقسم إلى رأس وصدر وبطن، أي إلى ثلاث مناطق.
- 2- يوجد لها ثلاثة أزواج من الأرجل على الصدر.
- 3- الحشرات البدائية غير مجنحة والحشرات المتقدمة بزوج واحد أو زوجين من الأجنحة.



شكل (3)

العنكبوت الحقيقي لا ينقل الأمراض

4- تمر بأدوار استحيالة مختلفة، إما متدرجة أو ناقصة أو تامة. الاستحيالة الكاملة تمر ببيضة-يرقة-خادرة-بالغة.

5- لها زوج واحد من قرون الاستشعار.

6- أجزاء الفم إما من النوع الماضغ (Chewing) أو الثاقب الماص أو اللاعق الماص. من حيث الأساس تتكون أجزاء الفم من الشفة العليا والفكوك والفكوك المساعدة واللسان والشفة السفلى، ولكن هناك تباينات في هذه

الأجزاء حسب نوع التغذية والغذاء وحسب دورة الحياة.
7- يقسم الصنف إلى رتب على أساس الأجنحة وأجزاء الفم والاستحالة.
إن نشوء الأجنحة ساعد كثيرا في انتشار وكثرة وتنوع الحشرات بالنسبة
للحيوانات المفصليّة الأرجل الأخرى. لأن الحشرات المجنحة ظهرت منذ
مدة طويلة، إذ أن أقدم متحجر لحشرة مجنحة عثر عليها كان عمرها يزيد
عن 250 مليون سنة، وهي من الحشرات المجنحة البدائية. تظهر الأجنحة
على هذه الحشرات بعد كل عملية انسلاخ ويزداد حجم برعم الجناح. أما
في الحشرات المتقدمة تطوريا فإن الأجنحة لا تظهر إلا في مؤخرة الحياة،
أي عندما تصل دور البلوغ. كل هذه العمليات ساعدت في التقليل من
الصعوبات التي تواجهها الحشرات المجنحة في عملية الانسلاخ.

ونظرا لكثرة أعداد الحشرات فإن الناس لا يعرفون إلا الأنواع المشهورة
والمتوفرة على مدى النظر كل يوم، مثل بعض الفراشات والعت والخنافس
التي يمكن أن نعطئها أسماء عامة. أننا لا نعرف إلا جزءا يسيرا بالنسبة
للأعداد الهائلة من الحشرات، وأكثر ما نعرف منها تلك التي لها تأثير في
حياتنا كآفات. إن أحدث تقدير للآفات الحشرية لا يزيد عن 4500 نوع،
وهذا لا يكون أكثر من 1٪ من أنواع الحشرات الموصوفة، ولكن ضرر هذه
الآفات كبير. أن أكثرها آفات زراعية للمحاصيل الحقلية والفاكهة والنباتات
الليفية والغابات، وكما أن هناك آفات تهاجم الحيوانات وهي آفات حشرية
بيطرية فإن هناك أعدادا كبيرة من الحشرات تهاجم المواد الغذائية المخزونة
والأخشاب. أما بالنسبة للصحة العامة فإن الأنواع التي تسبب أمراضا
بنفسها قليلة إذا ما قيست بالعدد الذي ينقل مسببات أمراض

الحشرات تستعمل نفس الغذاء الذي تستعمله الحيوانات الأخرى مثل
النشويات والبروتين والدهون، وتحصل على هذه المواد بطرق مختلفة مثل
الأوراق الخضراء والحبوب والبذور والخشب والخضار المتعفنة، كذلك العسل
والدم. ومن أجل أن تستفيد من هذه المصادر الغذائية فإنها تتطلب أنواعا
مختلفة من أجزاء الفم.

إن أجزاء الفم في الحشرات البدائية تكون من النوع الماضغ مثل
الصرصار الأحمر. أن كثيرا من الأنواع في الرتب البدائية الأخرى تظهر
لنا هذه التراكيب المتشابهة، بل وحتى بعض الحشرات المتطورة أيضا مثل

مفصلية الأرجل الناقله للأمراض

الرعاشات والأرضة والجراد والخفاش والنمل والزنايبير والنحل، تكون أجزاء فمها من النوع الماضغ، وهذه الأجزاء هي:

1- الشفة العليا Labrum وهي قطعة واحدة امتدادا من الوجه.
2- زوج من الفكوك (Mandibles) وتكون قوية ومن قطعة واحدة مسننة ومحورة من زوج من الأرجل أصلاً.

3- زوج من الفكوك المساعدة وكل واحد مكوّن من عدة قطع ويحمل لامساً فكياً وهي أيضاً محوّرّة أصلاً من الأرجل.

4- الشفة السفلى وهي عبارة عن زوج من الأرجل المحورة والمندمجة والملتحمة مع بعضها، وهي أيضا مكونة من قطع وتحمل زوجا من المجسّات الشفوية.

كل من الفكوك المساعدة والشفة السفلى كانت في الأصل أرجلا ولكنها تحورت لتعمل بمثابة أجزاء فم.

إن الفكوك أعضاء مهمة قوية وقاضمة نجدها في البالغات وفي يرقات الكثير من الأنواع، والحشرات القاضمة لا أهمية لها في الصحة العامة وأكثر ضررها محصور في النباتات الاقتصادية.

من مظاهر التطور البارزة في الحشرات هو التغيير التام في أجزاء الفم بحيث أصبحت صعبة التمييز. بالنسبة للصحة العامة أهم تغيير هو التحور للاستعمال في الثقب والمص، فالفكوك والفكوك المساعدة تحولت إلى شعيرات إبرية طويلة لها القابلية في ثقب أنسجة المعيل. هذه الأجزاء عندما تطبق على بعضها تكوّن أنبوب الغذاء الذي يدخل عن طريقه الغذاء السائل بفعل عملية الامتصاص التي يقوم بها البلعوم. والشعيرات الإبرية كلها تكون داخل أخدود أو أنبوب غير كامل تكوّن الشفة السفلى وهذه التراكيب كلها تسمى الخرطوم.

بالرغم من تباين كثير من الحشرات بمستويات تطوّرها فإن تحويل أجزاء الفم إلى الخرطوم ظهرت في كثير منها، سواء كانت بدائية أو متطورة، فهي موجودة في نصفية الأجنحة والقمل الماص وهي من الحشرات المجنحة القديمة، وهي موجودة في الحشرات الثنائية الأجنحة والبراغيث وهي من الحشرات المجنحة الحديثة متطورة ومتقدمة. ومع ذلك فإن بعض الحشرات من ثنائية الأجنحة تعتبر بدائية بالنسبة للأخريات من ثنائية الأجنحة. أن



شكل (4)

أجزاء فم بدائية لحشرة قارضة ومنها تطورت الأنواع الأخرى

جميع الأنواع التي تعود إلى تحت الرتبة الطويلة قرون الاستشعار (Nematocera) بدائية بالنسبة للذبابيات. البعوض والبرغش والذباب الأسود والحرمس كلها ثنائية الأجنحة بدائية. أما ذبابة العائلة الصغيرة والذباب المنزلي والذباب المعدني فكلها أنواع متخصصة ومتطورة وتعود إلى تحت رتبة قصيرة قرون الاستشعار (Cyclomhapha). في الذبابيات تكون الشفة السفلى قد تحورت إلى عضو لحمي تغطيه قنبيوات غير كاملة تؤدي إلى

فتحة الفم. الفكوك والفكوك المساعدة مفقودة تماما، الملابس الفكية موجودة ولكنها مختزلة إلى حلقة واحدة. في ذبابة الإسطنبول وذبابة التسي تسي أصبح هذا الجهاز قاطعا، ثاقبا، ماصا. أما رتبة ثنائية الأجنحة فهي أهم الرتب في الحشرات ذات الأهمية الطبية. في الحشرات المتطفلة على الدم خارج ثنائية الأجنحة إما أن تكون الأجنحة مختزلة لأنها وبسبب ملازمتها المستمرة لمعيلاقتها فقدت الأجنحة، وإما أن الأجنحة موجودة ولكنها لا تطير دائما وباستمرار وتبقى أكثر الأوقات بالقرب من المعيل حيث يتوفر غذاؤها. إن ما يهمنا من صنف الحشرات هي الرتب التالية:

أ-رتبة القمل الماص : Anoplura

وهي حشرات صغيرة بدون جناح وأجزاء فمها ماصة تتكون من شعيرات إبرية تكون داخل كيس ولا تشكل خرطومًا، تبرز للاستعمال من الكيس، وعند عدم الاستعمال ترجع إلى الكيس، تكون مقدمة البوز مزودة بأسنان تساعد على تثبيت الحشرة على الجلد وأثناء التغذية. تمر باستحالة متدرجة، أي أن الصغار والكبار متشابهة بالشكل ولا تختلف إلا بالحجم والتكامل الجنسي. القمل من الحشرات المتطفلة الخارجية تعيش على دم الحيوانات فقط، وتعيش دائما على معيلاقتها ولا تعيش بدونها. هذه الحشرات متخصصة بالنسبة للمعيل والنوع الذي تجده على معيل قد لا نجده على معيل آخر. إن قمل الإنسان ينتقل بالملامسة أو عن طريق الملابس وبعض قطع الأثاث، والقمل لا يتأثر بالحرارة المحيطة لأنه يعتمد على المعيل في بيئته، لذا تنشط الأفراد في الفصول الباردة عندما يرتدي المعيل (الذي هو الإنسان) الملابس الكثيرة للدفء ويعيش متزاحما. أن قمل الإنسان عالمي الانتشار بغض النظر عن المناطق المناخية إلا أن المستوى المعاشي يساعد على انتشاره، لأن المستوى الواطئ من النظافة وأسباب المعيشة تهين الظروف الملائمة لمعيشته، فظروف الكوارث الطبيعية والحروب (من صنع الإنسان) من أحسن المجالات لانتقال القمل والإصابة به. تكون دورة الحياة بسيطة وتتكون من البيض والحوريات والبالغات. الحوريات تشبه البالغات عدا الحجم والتكامل الجنسي وتكون موجودة في مناطق تواجد البالغات وتعيش على نفس نوع الغذاء، الاستحالة تكون تدريجية.

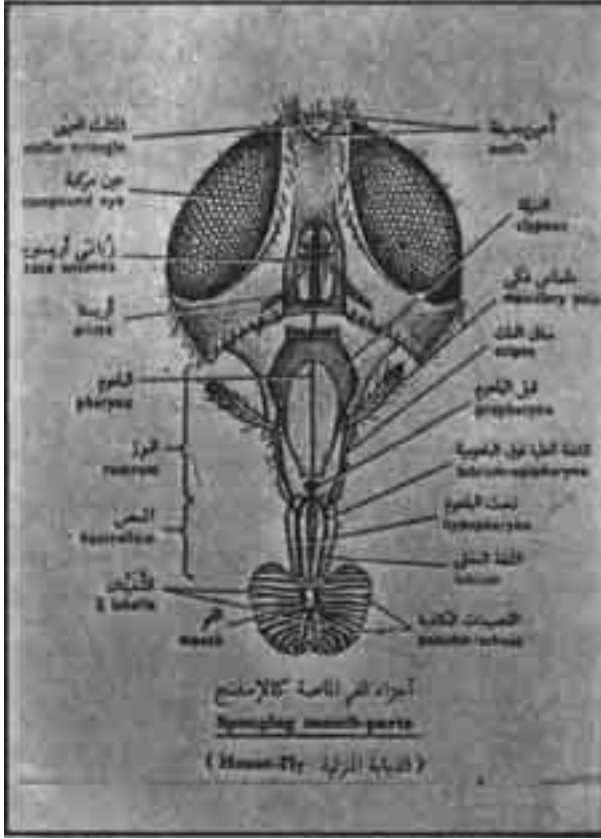

شكل (5)

أجزاء فم الذبابة المنزلية (من اللاحق الماص)

ب-رتبة نصفية الأجنحة:

حشرات ذات استحالة متدرجة، مجنحة وأجنحتها الأمامية نصفية، أي نصفها غشائي ونصفها الآخر جلدي سميك، يكون الجناح الثاني كله غشائياً، أجزاء الفم تكون ثاقبة ماصة، تتكون من فكوك وفكوك مساعدة داخل أنبوب غير كامل تكونه الشفة السفلى، أما الشفة العليا فلم يبق منها إلا جزء ضئيل. أن أكثر أنواع هذه الرتبة تعيش على النباتات ولكن هناك أنواع تعيش مفترسة، وهناك بعض الأنواع التي تعيش متطفلة على دم الإنسان

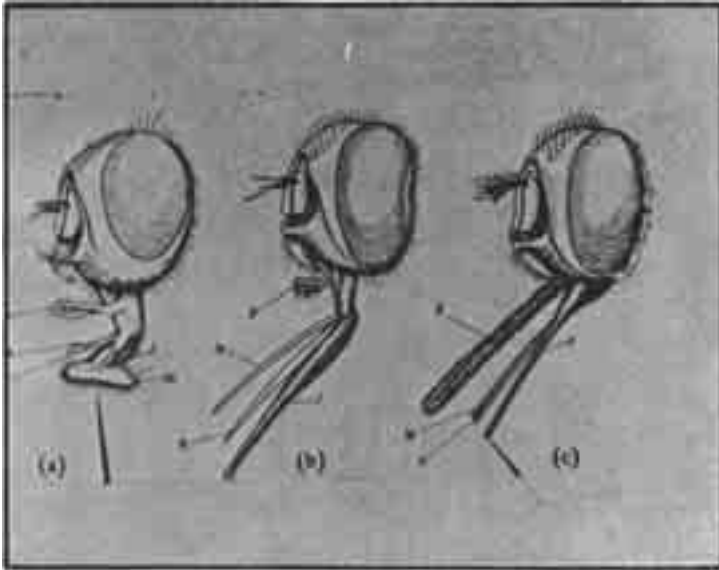

شكل (6)

مقارنة في أجزاء فم بفض الذبابيات

أ- ذبابة منزلية (لاعقة-ماصة)

ب- ذبابة الاصطبل (قاطعة-ماصة)

ج- ذبابة تسي تسي (قاطعة-ماصة)

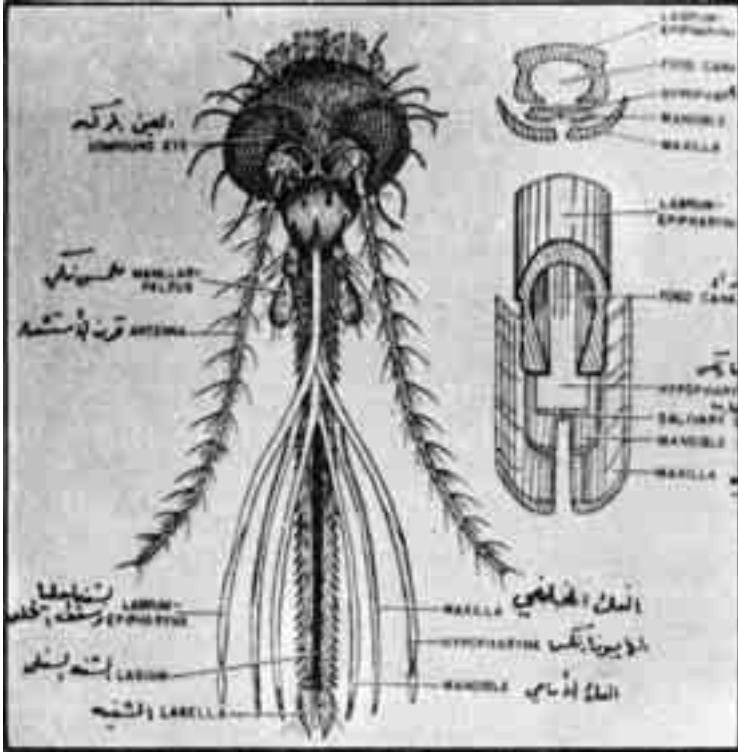

شكل (7)

أجزاء فم أنثى البعوض (من الأنواع الثاقبة الماصة)
الى اليمين: مقاطع عرضية وقطرية
الى اليسار: الاجزاء المفردة.

وغيره من اللبائن وهذه لها أهمية في نقل مسببات الأمراض بين الإنسان والحيوان.

ج-رتبة ثنائية الأجنحة: (Diptera) (أنظر مخطط تقسيم رتبة ثنائية الأجنحة):

تضم هذه الرتبة أهم الحشرات الضارة طبيا وبيطريا بالإضافة إلى أن أعدادا كبيرة منها تعيش على النباتات أو تعيش رمية. من أهم صفات هذه الرتبة أن لها زوجا واحدا فقط من الأجنحة وتستعملها بصورة جيدة، وقد تحور الزوج الثاني إلى عضوي توازن لا علاقة لهما بالطيران. تكون أجزاء الفم كلها محورة للثقب والمص أو القطع والمص أو اللعق والمص، وأحيانا تكون أجزاء الفم مختزلة جدا أو مفقودة، العيون المركبة كبيرة متقاربة في الذكور، ومتباعدة في الإناث، وفي أكثرها توجد عيون بسيطة. الحشرات صغيرة أو متوسطة أو كبيرة الحجم، بالنسبة لحجوم الحشرات.

تتكاثر الأنواع بوضع البيض، وقد توجد بعض الأنواع الولودة. تمر كل الأنواع باستحالة كاملة وهي بيضة-يرقة (بعدة أطوار)-خادرة-بالغة. وتختلف محلات وضع البيض كثيرا، بعضها في الماء أو التربة الرطبة الخفيفة، وبعضها على الحيوانات (على الشعر أو الريش) أو تفرزها بالجلد، وبعضها على النباتات أو الفطريات. أما الأنواع التي تكون ولودة فإن الأنثى تحتفظ بالبيض داخل جسمها فيفقس هناك، فتخرج اليرقات وبعدها الخادرات. تكون اليرقات دودية الشكل ومتطاولة وبدون أطراف، وفي بعضها يكون الرأس كاملا وفي البعض الآخر-المتقدمة تطوريا-يكون الرأس مختزلا، تكون أجزاء الفم عند اليرقات أما من النوع القارض أو تكون مختزلة ومسحوبة داخل البلعوم، وليست أكثر من لوحات كاتينية بسيطة، تكون الخادرة أما من النوع الحر العادي متحركة ولكنها لا تأكل، وإما من النوع المستور حيث تكون داخل جلد الطور الأخير من اليرقة وبدون حركة، شكلها برميلي مغلق من جميع الجهات.

يوجد هناك حوالي 50 000 نوع من الحشرات الثنائية الأجنحة، أكثرها ليست مهمة طبيا أو بيطريا، وبعضها مهم اقتصاديا. تقسم الرتبة إلى ثلاث تحت رتب:

1- تحت رتبة طويلة قرون الاستشعار: (Nematocera)

وتضم الأنواع البدائية ومن صفاتها أن قرون الاستشعار طويلة وكثيرة الحلقات (7-16)، وتكون أطول من الرأس والصدر معا، يوجد على مفاصلها

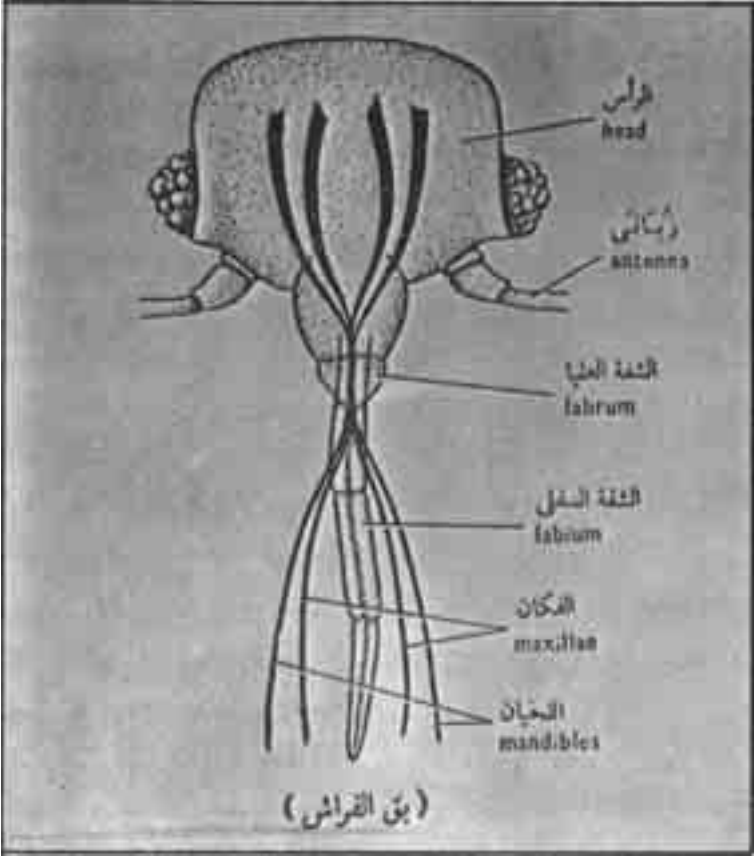

شكل (8)

أجزاء فم بق الفراش (من الأنواع الثاقبة الماصة)

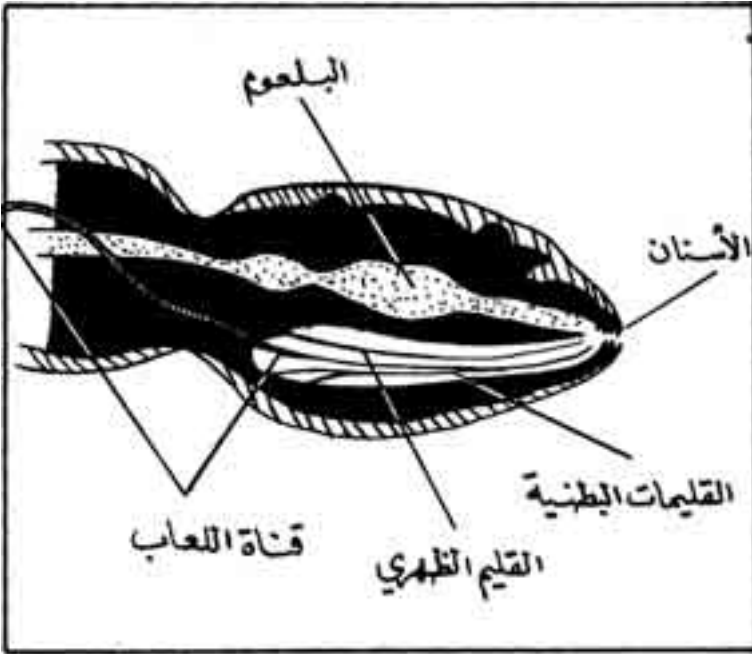

شكل (9)

أجزاء فم القمل الماص (من الأنواع الثاقبة الماصة)

شعر طويل وكثيف (في الذكور) أو قصير وقليل (في الإناث). الحشرات أسطوانية الشكل، وقد تكون صغيرة جدا ورخوة، وتكون يرقاتها ذات رؤوس، وأجزاء الفم من النوع القارض.

الخادرات حرة وطيقة وعارية. تضم تحت الرتبة هذه العوائل التالية: البعوض، الحرمس، البرغش الواخز، الذبابة السوداء، والبرغش غير الواخز، والبعوض العملاق. تنقل هذه الحشرات أنواعا كثيرة من مسببات الأمراض للإنسان والحيوان.

2- قصيرة قرون الاستشعار المحززة: (Brachycera)

وتتكون قرون الاستشعار من ثلاث قطع، أكبرها الأخيرة وتظهر عليها حروز، ويكون كل قرن استشعار أقصر من الرأس، تعريق الجناح واضح وخاص وأوضح ما فيه الخلية القرصية بالوسط. أجزاء الفم من النوع القاطع الماص وعضتها مؤلمة، تكون اليرقة دودية الشكل، عليها نتوءات لحمية. رأسها مختزل وتكون العذراء حرة أو مكبلية. تضم تحت الرتبة هذه عدة عوائل، أهمها عائلة ذباب الخيل الذي ينقل مرض الجمرة الخبيثة وبعض الديدان الخيطية الممرضة في أفريقية والغانا بين حيوانات المزرعة.

3- قصيرة قرون الاستشعار الأرسية: (Cyclorrhapha)

وتتكون قرون الاستشعار من ثلاث قطع يوجد على الثالثة شعرة أو خصلة من الشعر تسمى الأرسا، وطول القرون أقصر من الرأس. أجزاء الفم من النوع اللاعق الماص، لم يبق من أجزاء الفم سوى الشفة السفلى التي تحورت لعمليتي اللعق والمص، تكون البالغات عادة قصيرة ومكتنزة وأجنحتها عريضة مختزلة العروق. اليرقات دودية الشكل بدون أطراف وبدون رأس، أجزاء الفم عبارة عن لوحات كاييتينية داخل البلعوم، تمر اليرقة بثلاثة أطوار، والخادرة تكون برميلية الشكل ومستورة داخل جلد الطور اليرقي الثالث. تقسم تحت الرتبة هذه ثانويا إلى مجاميع، و يهمنها منها فقط مجموعة واحدة هي مجموعة الذبائيات ذات الحرشفة المسطحة Calyptrate. من صفات هذه المجموعة أنه يوجد في قاعدة كل جناح حرشفة مسطحة كبيرة، ويوجد درز صدري مستعرض، وقرون الاستشعار تكون قصيرة وغليلة، والأرسا تكون مكسوة بشعيرات قليلة أو كثيرة بصف واحد أو صفيين، أهم عوائل هذه المجموعة التي تهمنها هي عائلة الذباب

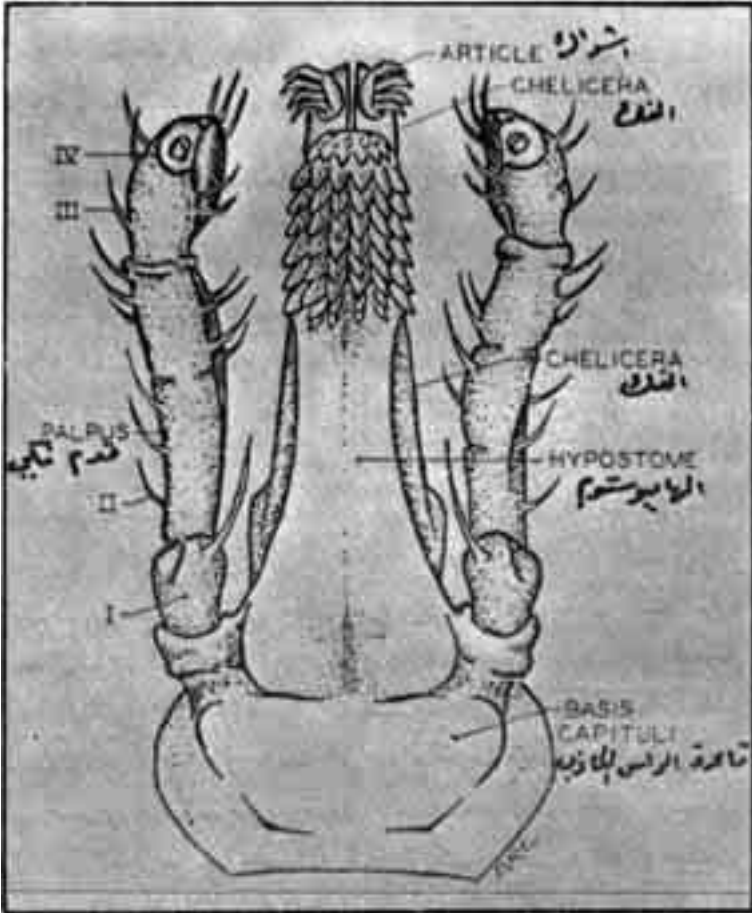

شكل (10)

أجزاء فم القراد (من النوع القاطع الماص)

المنزلي لا سيما جنس الذباب المنزلي، وهو أكثر الأجناس انتشارا واليه تنتمي الذبابة المنزلية المشهورة والتي تلعب دورا كبيرا في نقل مسببات الأمراض القذرة من رشح وبكتريا وأكياس أميبيا وبيوض ديدان. وجنس ذبابة الإسطلب التي قد تنقل بكتريا الجمرة الخبيثة ومرض السورا. وجنس ذبابة التسي تسي ويضم عدة أنواع تنتشر في أفريقية فقط وتحت الصحراء، و ينقل كثير منها مسببات مرض النوم الأفريقي للإنسان ومرض النغانا بين الحيوانات الزراعية في أفريقية.

هناك مجموعة خاصة من الذبائيات هي مجموعة الذباب الولود وهذه الأنواع ليست عادية، إذ يكون جدار جسمها قويا جلديا، والجسم مسطح، وتعيش ملازمة للمعيل دائما إذ أنها طفيلية، في بعضها يكون الجناح مختزلا أو مفقودا. كلها تلد وتكون اليرقات المولودة متقدمة بالمرح بحيث تتحول إلى خادرات بعد فترة وجيزة من وضعها، ليست لأنواعها أهمية طبية ولكن لكثير منها أهمية بيطرية.

رتبة البراغيث: Siphonaptera

حشرات متقدمة تطوريا فقدت أجنحتها لضرورة حياتها الطفيلية، استحالتها كاملة، والجسم مضغوط الجانبيين بشدة. الرأس مثلث الشكل ومقسوم إلى منطقتين، قبل وبعد قرون الاستشعار، وقد يحمل الرأس مشطا واحدا أو مشطين. العيون موجودة ولكنها صغيرة، وأحيانا مفقودة. قرون الاستشعار دائما في أخدود. كل واحد من القرون مكون من حلقة قاعدية وحلقة السويق والسوط الصولجاني الذي يتكون من عشر حلقات ملتحمة جدا مع بعضها، بحيث يقال أحيانا: إن السوط مكون من حلقة واحدة.. هناك تباين بين الذكر والأنثى، في الذكور تكون قرون الاستشعار أطول منها في الإناث، ومغطاة بشوكات دقيقة. تتكون أجزاء الفم من:

أ- الشفة العليا وهي لوحة صغيرة ليست مهمة تشخيصياً.

ب- ملحق الشفة العليا بشكل شعرة أسطوانية والشفة العليا نفسها

صغيرة بقاعدة الملحق.

ج- زوج من الفكوك المساعدة الصغيرة لكل منها ملمس فكي بأربع

حلقات. الشريحة في الفك تكون طويلة ومسننة قليلا بطول ملحق الشفة.

والخوذة تكون بشكل تصل في قاعدة الفك المساعد. و يكون الملحق

مفصلية الأرجل الناقله للأمراض

والشريحتان ثلاث خيطات إبرية تثقب الجلد أثناء عملية التغذية، وهذه الأجزاء عندما تتطبق على بعضها تكون أنبوب الغذاء.

د- الشفة السفلى لم يبق منها سوى المجستين أو الملامس الشفوية، والتي تكون الأغمد المغلفة للمحق الشفة العليا وشريحتي الفكين المساعدين. في كثير من الأنواع يوجد صف من الشوكيات القوية الداكنة على الحافة السفلى للرأس تسمى المشط الوجهي. يتكون الصدر من ثلاث حلقات تحمل الأرجل، كما يوجد في بعض الأنواع صف من الشوكات القوية الداكنة تسمى المشط الصدري. البطن يتكون من عشر حلقات، الثلاث الأخيرة منها غير واضحة وتكون عادة محورة للأغراض الجنسية. هناك شوكات وشعيرات على اللوحة البطنية السابعة مهمة للتشخيص. الحلقات الخلفية في الذكر متجهة للأعلى لوجود الماسكات، وتظهر الحلقة التاسعة بشكل تركيب ضيق، وفي الداخل يوجد القضيب. نهاية الجسم في الأنثى أكثر استدارة، وبدون الصفات المارة الذكر، ولكن في منطقة الحلقة السادسة حتى الثامنة يوجد داخليا زوج من الخازنات للحياض البنية اللون وتختلف بالشكل والحجم.

تتطفل جميع البراغيث على اللبائن وقسم منها على الطيور والدواجن والجنسان يتغذيان على الدم الذي تستعمله الأنثى للبيض. ليس هناك تخصص بالمعيل وأن كانت بعض الأنواع تتغذى على معيل واحد. تنتقل البراغيث مع انتقال معيلاتها وتنتشر البيوض خلال هجرة المعيل.

مخطط مبسط للمراتب العليا في شعبة مفصليّة - الأرجل
مع التأكيد على المهمة طبياً منها -

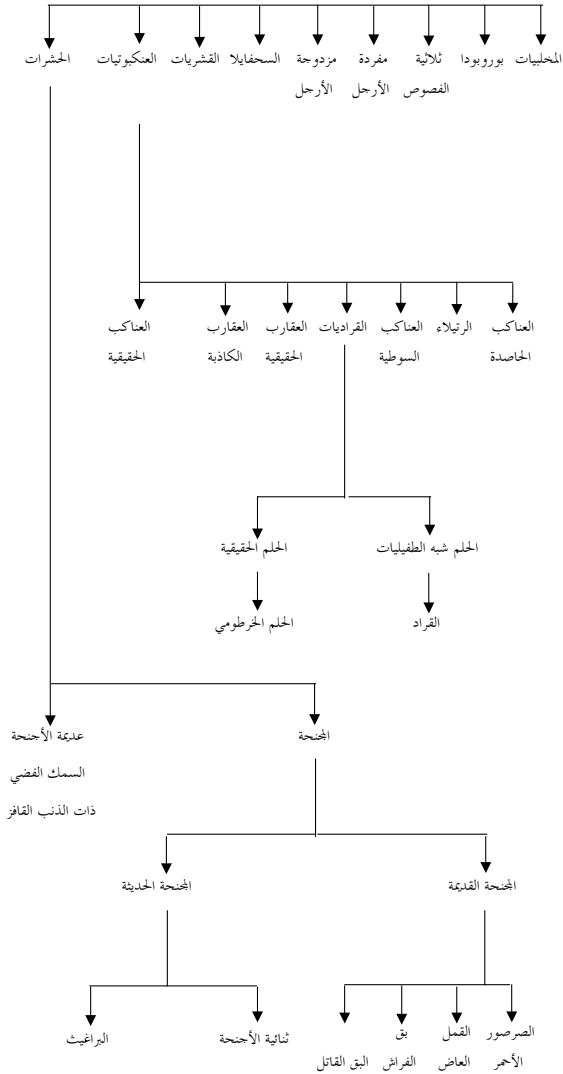

جدول رقم (2)

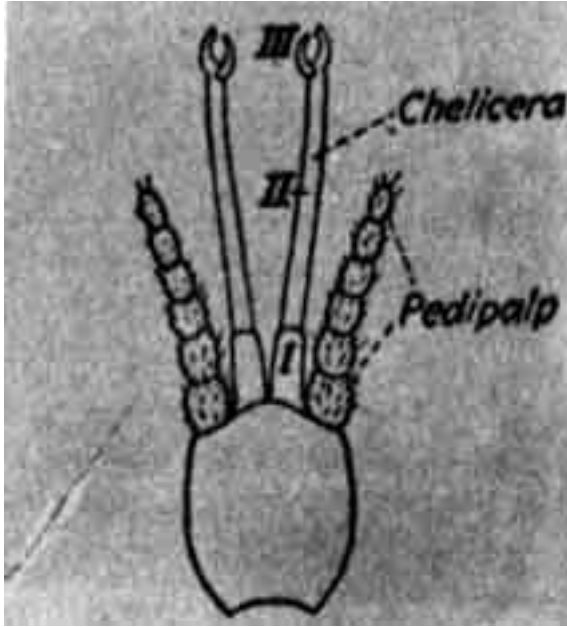

شكل (11)

أجزاء فم الحلم

حلقات الفكوك: III , II, I

فكوك: Chelicera

أقدام ملمسية: Pedipalp.

مسببات الأمراض

تتوزع وتنتشر أنواع مسببات الأمراض والتي تنقلها الحشرات ومفصلية الأرجل الأخرى بين عدد من الشعب الحيوانية بالإضافة إلى الرواشح والركتسيا والبكتريا والفطريات خارج المملكة الحيوانية. أن هذه الكائنات الطفيلية والمسببة للأمراض تتباين كثيرا في الحجم ومظاهر الحياة حسب الموقع التصنيفي بين الكائنات.

١- الرشحيات (الفيروسات):

وهي عبارة عن كائنات (لا يعرف في الحقيقة فيما إذا كانت حية أو غير حية) دقيقة جدا بحيث لا يمكن رؤيتها بأي تكبير بالميكروسكوب الضوئي، وتمر من خلال أدق أنواع المرشحات أو المصفيات المعروفة، لذلك أطلق عليها أسم الرواشح أو الرشحيات (فيروسات). يمكن الآن رؤية صورها المأخوذة بالمجاهر الإلكترونية، وحتى الرشحيات تكون متباينة فيما بينها بالحجم من كائن لا يزيد عن كونه جزئية بروتينية كبيرة قد لا يزيد عن 10 ملي ما يكرون (1/1,000,000 ملم)، بينما توجد هناك رواشح تزيد عن الحجم هذا بحوالي 25 مرة. كل الرواشح كائنات بسيطة ليس لها من صفات

الحياة سوى التكاثر، وحتى هنا فأنها لا يمكن أن تتكاثر خارج خلية الكائن الحي (نباتي أو حيواني أو غيرهما) فهي حالة بسيطة من الحياة وكلها طفيلية على خلايا الكائنات الحية، ولا يمكن تربيتها على وسط غير حي. إننا لا يمكن أن نتعرف على الرشحيات إلا من خلال الأعراض المرضية التي تسببها في الخلايا الحية أو عن طريق ظاهرة الترسيب التي تحدث إذا ما جمعت مع الأجسام المضادة التي تنتجها الكائنات الحية ضدها. ومن الأمثلة على هذه الكائنات: رشح الجدري والحصبة وذات السحايا والأنفلونزا وحمى الضنك والحمى الصفراء والحمى النزفية وكثير من الرشحيات المسببة للأمراض النباتية.

2- الركتسيا:

تأتي بعد الرشحيات وهي تتراوح بالحجم بين رشح كبير وبكتريا صغيرة، أي أن هذه الكائنات تقع بين الرواشح والبكتريا من حيث الحجم وهي بصورة عامة أقل من ميكرون (1/1000 ملم) بالحجم، كل الركتسيا طفيلية في بعض الأدوار على مفصليّة الأرجل، ولكنها أيضا تتطفل على الفقريات. إن هذه الكائنات هي أنواع متخصصة من الرواشح فهي تتأثر بالمضادات الحياتية بينما لا تتأثر الرواشح بالمضادات، ومن أمثلة الركتسيا أنواع التيفوس وحمى كيو وحمى الجبال الصخرية النمشية.

3- البكتريا:

كائنات صغيرة متباينة وكثيرة الأنواع، منها ما يعيش حرا ومنها ما يعيش طفيليا، فمن الأنواع الطفيلية عصوات الطاعون Bacilli وحجمها 0.6×1.8 ميكرون، واللولبيات Spirachetes التي تسبب الحمى الراجعة، وحجمها $0.3 \times 15-8$ مايكرون. العصوات تكون ذات جدار سميك وصلب، بينما تكون اللولبيات ذات جدار رقيق مرن، والخلية اللولبية عليها خيط رقيق تستعمله للحركة.

لا شك أن هناك أنواعا أخرى كثيرة من البكتريا التي تنقلها الحشرات بصورة ميكانيكية مثل بكتريا التيفوئيد واليارا تيفوئيد والسل وغير ذلك من أمراض القاذورات والتي سوف نتطرق إليها مستقبلا.

4- الحيوانات الابتدائية:

وهي حيوانات صغيرة بعضها لا يزيد عن البكتريا ولكنها تمثل تطورا أعلى في حياة الخلية، كما أن لها نواة حقيقية ذات كروموسومات، تتفصل الكروموسومات عن طريق الانقسام الاختزالي عندما تنقسم الخلية. تتراوح هذه الكائنات في الحجم بين 2-4 ميكرون في طفيليات الملاريا إلى اللشمانيا التي هي أكبر، وحتى التريبانوسوما التي تصل إلى 12-40 ميكرون في الحجم. بصورة عامة تعود الحيوانات الابتدائية المسببة للأمراض والتي تنقلها الحشرات إلى الأصناف التالية من الحيوانات الابتدائية:

أ- صنف الأصبليات Rhizopoda ومن الأمثلة على هذه المجموعة مسببات الزحار الأميبي *Entamoeba histolytica* تسبب مرضا في القناة الهضمية وتنقلها ميكانيكيا الصراصير الحمراء وأنواع الذباب.

ب- صنف السوطيات Mastigophora وتشمل أجناسا وأنواعا متعددة من مسببات الأمراض، منها ما تنقلها الحشرات بصورة ميكانيكية مثل الجيارديا والترايكوموناس، وتعيش في القناة الهضمية و ينقلها الذباب المنزلي والصراصير الحمراء، ومنها ما تنقلها الحشرات نقلا حيويا مثل مسببات مرض النوم الأفريقي، وينقلها ذباب التسي تسي ومسببات حبة بغداد والكلازار وينقلها الحرمس الواخز ومسببات مرض جاغز وتنقلها البقة القاتلة تحت عائلة (Reduviidae)Triatominae. بعض هذه الحيوانات تسبب أمراضا للإنسان وبعضها الآخر للحيوانات، ولكنها كلها تحتاج إلى الحشرات لنقلها من حيوان أو إنسان لآخر وتقضي فيها بعض أدوار حياتها.

ج- صنف الهدبيات Ciliophora مثل البلانتديوم وتصيب القناة الهضمية وينقلها الذباب والصراصير نقلا ميكانيكياً.

د- صنف السبوريات ويشمل هذا الصنف عدة أجناس وأنواع تسبب أمراضا للإنسان (الملاريا) وللحيوانات *Piroplasma*.

هـ- الديدان الخيطية: المجموعة الأخيرة من مسببات الأمراض التي تنقلها الحشرات، وتعمل الحشرات (مثل البعوض والبرغش الواخز والذباب الأسود وذباب الخيل) على نقل بعض أنواع الديدان لأنها تمتص الدم للتغذية، وفي هذا الدم يوجد الدور اليرقي للديدان والذي لا يزيد في حجمه عن 300 x 6 ميكرون، تكون هذه الحشرات الناقلة هي المعيل الوسيط للديدان،

وكل حالات النقل هو نقل حيوي دوري-إنمائي وبدون أن يتكاثر المسبب داخل الحشرات. أهم الديدان التي تنقلها الحشرات هي من الفلاريا مثل مسببات داء الفيل ومسببات عمى الأنهار في الإنسان، وهناك عدد آخر تسبب أمراضا للحيوان.

إن كل مسببات الأمراض التي مر ذكر مجاميعها يعتمد كلياً على الحشرات، فهي لا تتمكن أن تتحرك وتنتقل بعيداً، وأن كان لبعضها بعض عضيات الحركة من الأهداب والأسواط التي تساعدها على الحركة لمسافات قصيرة في الأوساط السائلة، ولكن حتى هذه تعتمد على الصدفة وتوفر بعض العوامل مثل الهواء والماء، مثل هذه الحركة مفيدة للكائنات التي تعيش رمية في التربة، ولكن تلك التي تعيش طفيلية فأن مواطنها محدودة الحجم وتعيش بعيدة بعضها عن بعض، ومحلات تكاثرها تكون محلات نهاياتها إذا لم تتمكن أن تنتقل إلى محلات جديدة، أما إذا كان الطفيلي مسبباً للمرض فأن الانتقال يصبح ضرورة، بعضها تمكن أن يخرج من معيله عن طريق أكياس تسقط من الخلايا إلى قناة الهضم ثم إلى الغائط وإلى الخارج، وبعد ذلك تلوث الغذاء والماء أو تستعمل بعض الحشرات للانتقال. كما أن اللعاب والسعال والعطاس يساعد في انتقال بعض هذه الكائنات الطفيلية إلى الهواء، وقد تصيب معيلاً جديداً. ثم بعد هذا تمكنت بعض الأنواع الطفيلية من التحور والتكيف لتعيش بصورة متبادلة بين معيّلين لا فقري وفقري. وقد استفاد من هذه التحورات والتكيفات التطورية الطفيليات التي كانت في الأصل متخصصة على اللاقريات أو تلك التي كانت متخصصة على الفقريات الكبيرة التي تخدم في الوقت نفسه بصفة معيّلات لمسببات الأمراض.

عندما نأخذ أمراض الإنسان أو الحيوان بنظر الاعتبار، فإن الحشرات تكون هي الناقلة بينما يكون الإنسان أو الحيوان هو الخازن فتكون الأولى مسؤولة عن انتقال وانتشار مسببات الأمراض بينما تكون الثانية هي المصدر للعدوى. قد تكون هناك حالات تنعكس الآلية فيها فالإنسان المصاب بالملاريا أو الحمى الصفراء والذي يأتي ويدخل منطقة خالية من أمثال هذه الأمراض فأنه ينقل وينشر المرض من منطقة إلى أخرى، فهنا يكون الإنسان حاملاً للمسببات، كما أن القمل والقراد قد تكون هي الحيوانات الخازنة للمسببات.

اعتبارات في كفاءة الناقل:

1- يعتمد انتشار الطفيلي في المعيل الجديد على تكوين أنزيمات تساعد على امتصاص وتمثيل المواد الغذائية في أنسجة المعيل الجديد، كما أنه يجب أن تتكون للطفيلي وسيلة للدفاع المضاد، أي ضد وسائل الدفاع التي يهيئها المعيل، هذه الوسائل كلها تحورات وتحولات كيميائية تساعد الطفيليات على البقاء والعيش ولكن في بعض المعيلات، بينما لا تتمكن من ذلك في معيلات أخرى. وطفيلي ملاريا الإنسان لا يمكن أن يعيش في بعوض الكيولكس بل وحتى في بعض أنواع البعوض الأنوفلس، وطفيلي ملاريا الطيور لا يتمكن أن يعيش في الأنوفلس.. الخ

2- آلية كفاءة للنقل: يتم في بعض الحالات النقل بطرق غير الحيوان الناقل مثل التلوث والتماس والهواء، ولا تكون الحشرات إلا بعض هذه الطرق وليست هي الرئيسية والوحيدة، وهذا واضح جدا في حالة مسببات أمراض القاذورات التي ينقلها الذباب المنزلي، الذي ينقل هذه المسببات بحكم زيارته للقاذورات والمواد الغذائية نقلا ميكانيكيا. في هذه الحالات إذا لم تصل المسببات إلى المعيل الجديد فأنها تتلف وتموت بسبب الجفاف وغيره، ثم تطورت عملية النقل إلى وضع يعتمد بعض الشيء على إمكانية البقاء فترة ما والاعتماد بعض الشيء على الحيوان الناقل، وذلك مثل بعض الديدان الشريطية الطفيلية التي تصيب الإنسان أو الحيوان عن طريق ابتلاع البرغوث الذي تصل إليه عن طريق اليرقة التي ابتلعت البيوض من فضلات المعيل الفقري. ثم التطور الأكثر في الطفيليات هو أنها صارت قادرة على البقاء والانتشار في البلعوم وقناة الغذاء وليس فقط على أجزاء الفم التي كانت معرضة للجفاف. تدخل طفيليات الليشمانيا وهي من السوطيات الدموية إلى معدة الحرمس مع الدم الذي يأخذه الحرمس من المعيل وتتكاثر في الحرمس وتعود إلى مقدمة قناة الهضم والبلعوم وتنتشر بها منتظرة الصدفة القادمة إذا ما تغذى الحرمس مرة أخرى على معيل فقري جديد. تمكنت الطفيليات في حالات أخرى من التكاثر في القناة الهضمية بدون أن تسد القناة وتخرج مع الفضلات. ولكن كي تتمكن الطفيليات أن تصل إلى معيل آخر وأن يكون المعيل اللافقري معديا، يجب أن تدخل عن طريق الخدوش والجروح والمناطق الرخوة على هذا المعيل

الجديد. تحدث الخدوش عن طريق الحكمة والهرش، وإذا لم يحدث ذلك فأنها تجف ويحملها الهواء، وقد تدخل المعيل الجديد عن طريق الشهيق أو عن طريق غشاء ونسيج رقيق مثل منظمة العين. من الأمثلة على هذه الطريقة ركتسيا التيفوس وتريبانوسوما مرض جاغز(في أمريكا اللاتينية). في الحالات الطفيلية المعقدة كثيرا، تصبح الطفيليات غير محددة في القناة الهضمية، بل تغزو جميع الأحشاء الداخلية في المعيل اللاقري وتعيش عليها.. إلا أن هذا يزيد من تعقيدات إمكانية الوصول إلى معيل فقري آخر. أن أبسط الطرق في هذه الحالة هو أن يبتلع الحيوان المعيل الفقري كل جسم الحيوان الناقل اللاقري وعندما يتم هضمه تتحرر الطفيليات. إن بكتريا الحمى الراجعة من هذا النوع إذ أنها تغزو التجويف اللمفاوي في القمل، ولا تخرج إلا عن طريق سحق القملة، كما يحدث فعلا من قبل الإنسان عندما يسحق القمل بين الأظافر أو حتى بين الأسنان. هناك طريقة أخرى للطفيليات التي تغزو التجويف اللمفاوي وذلك عن طريق حركة الأدوار الأخيرة المعدية للطفيلي ووصولها إلى الجيوب في الخرطوم وعندما يتغذى اللاقري تخرج الطفيليات من الخرطوم إلى الجلد والجروح، قد تكون الفلاريا في داء الفيل أو عمى الأنهار من أحسن الأمثلة على هذه الطريقة.

إن أحسن حالة للتطور في طرق النقل هو أن يصل الطفيلي في التجويف اللمفاوي بالمعيل اللاقري إلى الغدد اللعابية ويخرج إلى المعيل الجديد عن طريق اللعاب، والأمثلة على ذلك كثيرة وأهمها الملاريا والحمى الصفراء ومرض النوم والذئب وذات السحايا التي ينقلها البعوض وبعض أنواع الحمى الراجعة التي ينقلها القراد.

3- البقاء في الحيوان الناقل: في المناطق المعتدلة والباردة قد يموت الناقل قبل أن يصل الطفيلي إلى الدور المعدي، ولذا نجد أن أمراضا مثل الملاريا والحمى الصفراء تنتشر كثيرا في المناطق الاستوائية.. لقد كانت مصلحة الطفيلي التطورية هي التكيف للمعيشة في عائل ذي عمر طويل، وهو المعيل الفقري كي يصبح هذا الأخير الحيوان الخازن الذي يبقى إلى أمد بعيد. قد يوجد هناك بعض المعيلات اللاقرية التي تعيش طويلا أو تسبت، أو قد تزيد قابليتها على الخزن عن طريق مرور الطفيلي فيها عبر

مسببات الأمراض

البيوض إلى الجيل الجديد، ولكنها لا تصل بعمرها إلى طول عمر الإنسان، لذا كثيرا ما تكون فترة حياة الحشرات القاتلة مهمة وحرجة لا سيما في الحالات التي تحتاج فيها الطفيليات إلى المعيل اللافقري لفترة إنمائية.

4- المعيل الفقري: قليل من الطفيليات ما هو خاص بالإنسان، مثل الملاريا والحمى الرجعة، وعلى العكس أكثر الطفيليات تصيب الإنسان والحيوانات الأخرى (وما يسمى بـ Zoonoses). تأثرت أمراض الإنسان بابتعاد الإنسان تدريجيا عن الحياة البدائية القريبة من الحيوانات الأخرى إلى الحياة المتمدنة البعيدة والمنعزلة عن الحيوانات، ومع هذا التقدم لا تزال هناك عدة أمراض تنتقل من الحيوانات إلى الإنسان مثل الحمى الصفراء والطاعون ومرض جاغز وبعض أمراض الليشمانيا. قد تكون التبديلات والتكيفات في دورات حياة مسببات الأمراض التي تنقلها مفصلية الأرجل قد بدأ مع حدوث وحلول التمدن، منذ 2000-3000 سنة. مثل هذه التبدلات لا تزال تحدث ولكن على مستوى بسيط بسبب نمو المدن المتزايد في المناطق الاستوائية، فمثلا قد ازدادت إصابات الفلاريا عن طريق البعوض الداجن، لقد أمكن تتبع تحدر وتكيف طفيلي حبة بغداد من مراكز ومناطق تواجدها في أواسط آسيا على الفئران والقوارض إلى الإنسان في المنطقة ثم في الشرق الأوسط. أحيانا يصاب الإنسان بأمراض الحيوانات البرية في الغابة عند ذهابه لاستثمار الغابة، وهذا ما حدث في حالة الحمى الصفراء في الغابات في أمريكا اللاتينية وأفريقية الاستوائية.

5- شدة المرض (الطفيلي): إن قدرة الطفيلي على العدوى والانتشار بحرية تسمى قابلية الطفيلي على العدوى Infectivity وهذا يختلف عن شدة الطفيلي Virulence والتي هي كمية الضرر التي تحدثها العدوى. الشدة قد تكون للمعيل الفقري والمعيل اللافقري أو لأحدهما أو لا تحدث لكليهما، فطفيلي حمى التيفوس شديدة على القمل وعلى الإنسان فهي تميت كثيرا من القمل الناقل وكذلك الإنسان. طفيلي الملاريا مضر وشديد للإنسان ولكن ليس للبعوض وهو المعيل اللافقري، ومثلهما بكتريا الحمى الرجعة ومرض جاغز، وهناك على الأقل مثل واحد يكون الطفيلي مميتا للحيوان الناقل ولكن ليس ضارا بالمعيل الفقري وهذا هو الطفيلي السوطي Trypanosoma rangeli الذي يقتل البق الناقل. هناك بعض المسببات التي

تصيب الحيوان والناقل معا ويظهر أنها ليست ضارة للإنسان أو للحيوان الناقل ولكنها تصبح شديدة الضرر عندما تأتي إلى الإنسان مثل تيفوس الحكة (أو تيفوس أكاموشي).

إن سبب شدة الضرر ليس معروفا ولا تزال معلوماتنا عنه قليلة مما لا يساعد على إعطاء صورة واضحة للتغير من طفيلي غير ضار إلى طفيلي شديد الضرر، ولكن قد يكون السبب كما يلي: في حالة وجود طفيلي، تنقله الحشرات، ثابت وملازم لحيوان ما قد يصل بين الحين والآخر وعن طريق الصدفة إلى الإنسان، في البداية قد لا يتمكن الطفيلي من أحداث مرض لأن مناعة الإنسان تتغلب عليه، ولكن عندما يحدث تغيير في عادات الإنسان أو في المناخ والتي تسمح بتعدد إصابات أو كثرة وصول الطفيلي إلى الإنسان، فأن الطفيلي قد يمر بتغييرات وطفرات وراثية تساعد الطفيلي أن يثبت نفسه وينمو على الميعيل الجديد وهو الإنسان، عندها تصبح مناعة، وعوامل دفاع الإنسان غير كافية للتغلب على الطفيلي المتطور بصورة سريعة مما يسبب شدة ضرر، وأخيرا التواجد المستمر للأمراض للإنسان (منقولة أو غير ذلك) يحدث تخفيفا بالشدة مما يساعد على، بقاء الطفيلي والإنسان.

الحيوانات الخازنة:

من حسنات وجود ميعيل فقري وميعيل لا فقري (ناقل) للطفيلي هو أن الميعيل الفقري يعيش حياة أطول، مما يساعد على مجال أحسن وفترة أطول لإبقاء العدوى، وبكلمة أخرى يعمل هذا الميعيل الفقري بمثابة خزان، وطبعاً في حالة الضرر الشديد يموت الميعيل الفقري والناقل أو أحدهما أو يعيش عن طريق قتل الطفيلي. وهناك حالات يتم فيها إبقاء الطفيلي في حالة تكون لمدة طويلة، ولكنه من الممكن أن تعود إليه قابليته ونشاطه في أحداث المرض، عندما يكون الميعيل بظروف تساعد على ذلك مثل الجوع والتعب، فمن المعروف أن الملاريا أو التيفوس قد يعودان أو يرجعان بعد فترة سنين طويلة من السكون. وأن أحسن حيوان خازن هو ذلك الذي تكون فيه العدوى قد وصلت إلى حد عدم الضرر أو كما تسمى غير الفعالة (الحميدة). أن مثل هذا الحيوان الخازن يكون واحداً من الميعيلات الممكنة (مثل القوارض الصغيرة والطيور) التي تعمل بمثابة حيوانات خازنة. للركتسيا

مسببات الأمراض

والرواشح المسببة للأمراض. أحيانا تعمل حيوانات الصيد الكبيرة خازنة لمسبب مرض النفانا في أفريقيا والذي يقتل الماشية وحيوانات المزرعة الأخرى إذا ما وصل إليها.

الأمراض التي تنقلها مفصليّة الأرجل:

تعود الحيوانات مفصليّة الأرجل التي تنقل الأمراض إلى الرتب التالية من الحشرات والعنكبوتيات:

- 1- رتبة الصراصير الحمراء-من الحشرات.
 - 2- رتبة القمل الماص-من الحشرات.
 - 3- رتبة ثنائية الأجنحة-من الحشرات.
 - 4- رتبة نصفية الأجنحة-من الحشرات.
 - 5- رتبة الببراغيث-من الحشرات.
 - 6- رتبة القراديات-من العنكبوتيات.
- كما أن مسببات الأمراض التي تنقلها هذه الحيوانات تعود إلى مجاميع متعددة من الكائنات والحيوانات الطفيلية وهي:
- 1- الرواشح-وهي كائنات صغيرة جدا لم تمكن رؤيتها بأي مكبر ضوئي بعد.

- 2- الركتسيا-وهي كائنات أكبر من الرواشح وأصغر من البكتريا.
 - 3- البكتريا-وهي كائنات من خلية واحدة وبدون نواة واضحة.
 - 4- الابتدائيات-وهي كائنات من خلية واحدة ذات نواة محددة.
 - 5- الديدان الخيطية-وهي حيوانات متقدمة.
- وفي الفصل الحالي سوف نتحدث ببعض التفصيل عن اختصاص كل رتبة من الرتب في نقل مسببات الأمراض المختلفة المذكورة سابقا.

الأمراض التي تنقلها الصراصير الحمراء:

تشكل الصراصير الحمراء رتبة قائمة بذاتها، وتشمل رتبة الصراصير الحمراء أعدادا كبيرة من الحشرات، المشهور منها الصرصار الأحمر الأمريكي، والصرصار الأحمر الألماني، والصرصار الأحمر الشرقي، والصرصار الأحمر الأسترالي، والصرصار الأحمر المصري، والصرصار

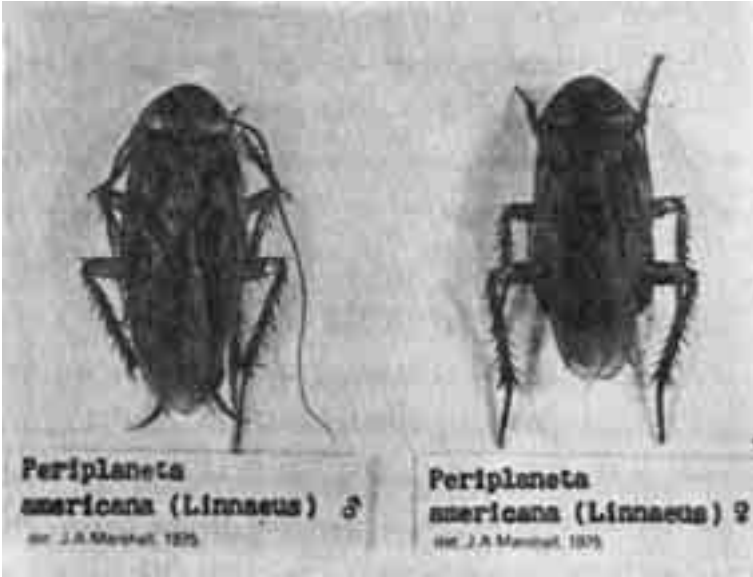

شكل (12)

الصرصار الأحمر الأمريكي

اليمين: الأنثى

اليسار: الذكر

مسببات الأمراض

ذي الحزام البني، وهناك أنواع أخرى غير هذه المذكورة تعيش بالقرب من الإنسان في بيته وفي المطبخ والمطعم والمخزن والمرافق الصحية والمغاسل وخلف أنابيب الماء، وفي غرف تحضير الطعام وخزنها وفي النوادي والسينما والمقاهي وغير ذلك من المحلات المختلفة والتي هي محلات قريبة من الإنسان أو محل سكنه.

لم يثبت علمياً لحد الآن إدانة هذه الحشرات بجريرة نقل مسببات الأمراض إلى الإنسان والحيوانات الأليفة في الطبيعة ولكنها لا تزال متهمة، وعدم إثبات إدانتها لا ينفي التهمة عنها أو يبرئها، فهي بحكم طبيعة معيشتها وغذائها وتواجدها وتردها على الغذاء والقاذورات معا كل ذلك يجعلها خير ناقل ولو بصورة ميكانيكية فقط لكثير من الطفيليات البدائية والرشحيات وبيوض الديدان الطفيلية، فقد ثبت نقلها لكثير من مسببات الأمراض مثل التيفوئيد والجذام والزحار والكوليرا والدفتريا والتدرن الرئوي وطفيلي الزحار الأميبي وبيوض بعض الديدان الخيطية التي تتطفل على الفئران والجرذان في المختبر [عن طريق التجارب] أو في الطبيعة. ومنذ فترة أنتشر أحد أمراض القاذورات بصورة وباء في أحد مستشفيات الأطفال في إحدى الدول المتقدمة وقد ثبت في النهاية أن الصراصير الحمراء كانت مصدر العدوى والناقلة للبكتريا.

وصف عام للصراصير الحمراء:

لونها عادة بني-أحمر إلى أسود، أطوالها تتراوح بين 1 سم-5 سم، جسمها مفلطح وجدار جسمها ناعم أملس ولكنه قوي، الرأس صغير ويختفي تحت الحلقة الأولى من الصدر، وتكون قرون الاستشعار طويلة خيطية تقع بين العينين، وتتألف من عدد كبير من الحلقات. أن أجزاء الفم تكون قارضة، ماضغة، يوجد لها زوجان من الأجنحة، في أنثى النوع الشرقي تكون الأجنحة قصيرة جدا وغير مستعملة. زوج الجناح الأمامي لا يستعمل للطيران ولكنه جلدي وقوي ويحافظ على الزوج الغشائي الخلفي. إن الصراصير بصورة عامة قليلة الطيران. الأرجل فيها نامية وتستعملها بكفاءة وتكون مغطاة بشويكات وتنتهي كل رجل بزوج من المخالب. أن البطون بيضية وتغطيها الأجنحة، وفي كلا الجنسين يوجد زوج من القرون الشرجية المفصلية، وفي

الذكور يوجد زوج واحد من القليمات غير المفصلية على نهاية البطن بين القرنين الشرعيين.

حياتية الصراصير الحمراء:

بصورة عامة إن الصفات الحياتية الأساسية للصراصير لا تختلف كثيرا بغض النظر عن محل وجودها. وتعتمد دورة الحياة كثيرا على البيئة والمنطقة التي توجد فيها، ولما كانت الحشرات من الحيوانات ذات الحرارة المتغيرة، فإن دورة حياتها تكون أقصر في المناطق الدافئة وأطول في المناطق الباردة، ففي المحلات التي تبقى دافئة طوال السنة أو أثناء الصيف فإن الصرصار يبقى مستقلا وبعيدا عن الإنسان و ينتقل بدون مساعدته.

إن الصراصير الحمراء حشرات ذات دورة حياة باستحالة متدرجة وهذا يعني أن هناك ثلاثة أدوار للحياة: البيوض والحوريات والبالغات. توضع البيوض بشكل مجاميع داخل كيس خاص واق يسمى كيس البيض، وهذا الكيس إما أن يبقى معلقا بنهاية البطن في الأنثى أو أن يوضع في محلات ملائمة، وفي بعض الأحيان تبقى البيوض داخل الأنثى وعندها تلد الأنثى ولادة. إن البيوض تفقس عن الحوريات، وتكون مدة الحضانة للبيوض مختلفة حسب الأنواع وحسب الحرارة والبيئة، وتكون الحوريات حرة المعيشة ونشطة، وتعيش في المحلات نفسها التي تعيش فيها البالغات وتتغذى على الغذاء نفسه، تمر الحوريات بسلسلة من الانسلاخات قبل أن تصل دور البلوغ، من أهم التغييرات التي تظهر في الحوريات هو ظهور الجناح الأمامي الجلدي والجناح الخلفي. وفي بعض الأنواع تكون الأجنحة إما مفقودة أو مختزلة.

المكافحة:

إن النظافة وعدم ترك متبقيات الغذاء تقلل كثيرا من الصراصير الحمراء. أكثر الأنواع أصبحت مقاومة، لمبيدات الكلور العضوي ولكن استعمال مبيدات الفسفور العضوي لا يزال نافعا، ومن هذه المبيدات: الفنتيون، الدياتنون، اللاتايون، الدورسيان، الدايلورفوس. وكذلك لا تزال مبيدات الكارباميت مفيدة، ومن أمثلتها البرو بوكسور والسفن. أما

مسببات الأمراض

عملية المكافحة فإما أن تكون بالرش بتراكيز حوالي 0,5 % أو بالتعفير بتراكيز 1-2 %.

الأمراض التي تنقلها حشرات نصفية الأجنحة:

تسمى هذه الحشرات «البق» وتشمل عدة عوائل، ولكن ما يهمنا منها هنا عائلتان فقط هما عائلة بق الفراش (Cimicidae) وعائلة البق القاتل (Reduviidae).

وبالرغم من أن بقة الفراش تعيش مع الإنسان وتتطفل على دم الإنسان أو بعض الحيوانات الأخرى فأننا لا نعرف عنها أنها تنقل مسببات أمراض

جدول (3) المبيدات المستعملة ضد الصراصير الحمراء

التركيز حسب طريقة الاستعمال

المبيد	الرش	التعفير	الطعم
ديازنون	0.5 - 1%	2.0%	—
برو بوكسور	1%	—	2%
دورسبان	1%	—	—
كلوردين	2 - 3%	5%	—
ديلدرين	0.5%	1%	—
ملاتايون	3%	5%	—
فتثيون	3%	—	—
دايكلوروفوس	3%	—	0.9%
كيبون	—	—	0.125%

بين الإنسان أو بين الحيوانات. هناك بعض التقارير والإشارات إلى أنها استعملت في المختبرات في نقل بعض مسببات، ولكن ذلك ليس بالأمر العام ولا الطبيعي.

إن البق القاتل حشرات ذات أجزاء فم ماص، أكثر أنواعها تعيش مفترسة الحشرات والحيوانات الصغيرة الأخرى. هناك عدة أنواع تعود لتحت العائلة Triatominae، وكل هذه الأنواع تنتشر في أمريكا اللاتينية مثل البرازيل والأرجنتين وفنزويلا... الخ. بعض هذه الأنواع مهم جدا والبعض الآخر غير ذي شأن، الأنواع المهمة هي تلك التي تدخل بيوت الإنسان، بينما تلك التي تعيش تحت قلف الأشجار أو في أعشاش الطيور ومغارات الحيوانات البرية لا تشكل خطرا في نقل الأمراض، إلا أنها قد تعمل بمثابة حيوانات خازنة. الأنواع التي تدخل بيوت الإنسان تعيش هناك بشكل مستعمرات دائمة، تختبئ في الشقوق والثقوب، لا سيما في البيوت البدائية المبنية من

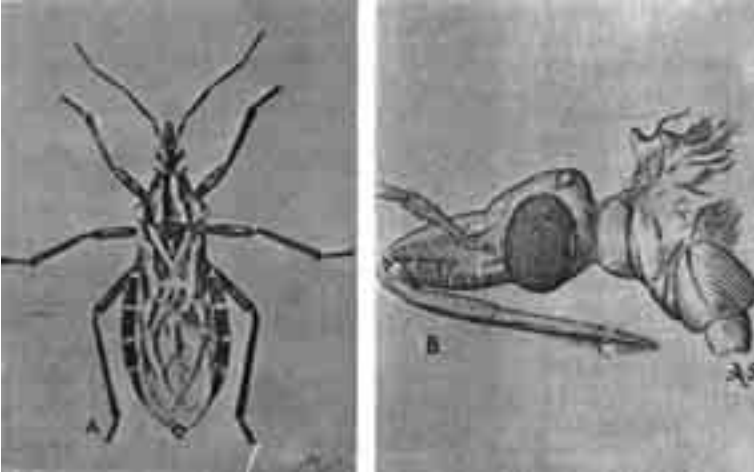

شكل (13)

البق الناقل للأمراض

أ- الحشرة الكاملة

ب- الرأس وأجزاء الفم الماصة

مسببات الأمراض

الطين في الريف. في الليل تزحف هذه الحشرات وتبحث عن الغذاء (الدم) مرة ومرتين في الأسبوع، ويمكنها أن تقاوم الجوع فترة طويلة حتى لأشهر بدون غذاء. تضع الإناث البيض في محلات اختبائها وتحت قطع الأثاث والفراش.. الخ. إن الحوريات تشبه البالغات إلا في الحجم والتكامل الجسمي والنمو المتدرج للأجنحة. النمو بطيء وقد تستمر دورة الحياة من ستة شهور إلى سنتين.

وصف البق:

تتباين الأنواع بالحجم ما بين 1 سم-4 سم، رؤوسها طويلة تشبه الخطم، قرون الاستشعار تقع على حافتي مقدمة الرؤوس، تكون طويلة ومكونة من أربع حلقات. الخطم مكون من ثلاث حلقات ومضغوط على السطح البطني للرأس، وعندما تتغذى يمتد الخطم إلى الأمام والأسفل. الحلقة الصدرية الأولى مثلثة وظاهرة، بينما الحلقتان الأخريان مغطيتان بالجنح النصف القاعدي من كل جناح أمامي جلدي وسميك، بينما يكون النصف العلوي غشائيا وكذلك الجناح الخلفي بأجمعه. أن الجسم بيضي الشكل، لا يمكن التمييز بين الجنسين ما عدا أن هناك انتفاخا بسيطا على نهاية الجسم من السطح البطني، لونها رمادي أغبر. الأجناس التي تضم أنواعا طبية مهمة هي:

- 1- Panstrongylus وأنواعه ذات رؤوس قصيرة وقرون الاستشعار تقع بالقرب من العيون.
- 2- Triatoma وأنواعه ذات رؤوس قصيرة ولكن قرون الاستشعار تقع في منتصف الرأس بعيدة عن العيون.
- 3- Rhodnices وأنواعه ذات رؤوس طويلة وقرون الاستشعار تقع قرب قمة الرأس.

دورة الحياة:

توضع البيوض في أو بقرب محلات سكنى ومعيشة الميعلات مثل الشقوق والثقوب في الجدران والأرض والسقوف والأثاث البيتي، لا سيما الجدران القديمة الطينية والمهترئة والسقوف المكونة من الفصون، وقد توضع البيوض

في جحور القوارض ومحلات تربية اللبائن الأخرى وفي أعشاش الطيور. ملم حمراء أو صفراء أو بيضاء اللون 2ر5- 1ر5 يكون طول البيضة حوالي بيضة حسب النوع. 800-50 حسب النوع وملساء القشرة. تضع الأنثى يوما وقد 15-7 وتكون دورة الحياة ذات استحالة متدرجة ومدة الحضانة يوما، الحوريات الجديدة تشبه البالغات ولكنها بدون 60تزيد إلى حد أجنحة، وتبقى مختبئة لعدة أيام في محلات فقسها قبل أن تبدأ بالبحث عن الدم للتغذية. تمر الحشرة بخمسة أطوار حورية، وكل طور يحتاج إلى الدم قبل أن يتم الانسلاخ، تبدأ الأجنحة بالظهور في الطور الرابع ولا تكمل إلا في دور البلوغ. الحوريات الأولى شرهة وتأخذ كميات كبيرة من الدم. حوريات الذكور والإناث تستعمل الدم. العضة ليست مؤلمة نسبيا. كثير من الأفراد تلفظ البراز أثناء التغذية، وهذه العادة مهمة جدا في نقل مرض شهور وقد 3ر5-3جاغز. وتستغرق الحياة من البيضة للبيضة على الأقل تستغرق حوالي السنة في الظروف العادية، وأحيانا تستغرق مدة سنتين. ، تعيش في Triatominae نوع وتحت نوع في تحت العائلة 100هناك حوالي الغابات والمناطق القليلة الرطوبة في الأمريكتين. تتغذى على كثير من اللبائن مثل المدرع والأبوسوم والجردان والفئران والقندس والخفاش والطيور أيضا. هناك بعض الأنواع التي أصبحت داجنة وتعيش على الحيوانات الداجنة مثل الحمير والماشية والماعز والخيول والخنازير والكلاب والدجاج وكذلك الإنسان. الأنواع الداجنة تعيش غالبا في بيوت الإنسان والإسطبلات. وقد تدخل الأنواع الوحشية من الغابات إلى البيوت عندما يعيش الإنسان هناك. كل الأنواع في الأمريكتين تتمكن أن تنقل المرض، وبالفضل فقد وجد نصف هذه الأنواع حاملا الطفيلي المسبب بالطبيعة. أما من الناحية التطبيقية فإن 36 نوعا فقط مهمة، وهذه تعيش بالقرب من الإنسان وتتغذى عليه بانتظام. إن كفاءة الناقل تعتمد أيضا على سرعة التغذية، ولفظ فضلاته على الشخص أثناء التغذية.

من الأنواع الناقلة المهمة والمشهورة:

Rhodnius Prolixus في غايانا وغواتيمالا ونيكاراغوا وبناما وسورينام وفنزويلا.

مسببات الأمراض

في البرازيل	<i>Pangatrongylus megistus</i>
كولومبيا وكوستاريكا والإكوادور وغواتيمالا	<i>Triatoma dimidiata</i>
والهندوراس والمكسيك ونيكاراغوا وبناما وفنزويلا.	
في الأرجنتين وبوليفيا والبرازيل وتشيلي وبرغواي وبيرو وأورغواي.	<i>Triatoma infestans</i>
في البرازيل وكولومبيا وغويانا وفنزويلا.	<i>Triatoma maculata</i>
في البرازيل	<i>Triatoma brasiliensis</i>
في الأرجنتين وبوليفيا والبرازيل وتشيلي وبرغواي وأورغواي.	<i>Triatoma Sordida</i>

إن المرض الذي تنقله هذه الحشرات يسمى مرض جاغز (Chagas disease) وأحيانا يسمى مرض التريبيا نوسوما الأمريكي، وهو ينتشر في أمريكا الوسطى والجنوبية و يهدد حوالي 10 ملايين نسمة في تلك المناطق. أن المرض مزمن متوطن بين الفقراء وسكان الريف. ليس هناك أدوية علاجية، وهو يسبب الموت. إن مسبب المرض قد ينتقل من الأم إلى الجنين أو عن طريق نقل الدم، إلا أن الطريقة الرئيسية والمهمة هي بواسطة أنواع البق الماص للدم المار ذكرها سابقا. تحصل الحشرات على الطفيليات من الدم المصاب، دم الإنسان أو الحيوان الداجن والتي تكون بنفس البيت. تستغرق فترة التغذية 10- 25 دقيقة، وقد تلفظ الحشرات فضلات برازية أثناء التغذية. هناك عدة أنواع من الحيوانات التي تعمل بمثابة حيوانات خازنة وكلها من اللبائن مثل الحيوان المدرع والأوبسوم و بعض القوارض الأخرى وحتى بعض الضواري والقرود.

أن الحالات الأولية تكون بين الأطفال وتتميز بحرارة حادة ومميتة، ولكن غالبا لا تظهر أعراض للمرض. أن الأعراض التي تظهر متأخرة وبعد فترة طويلة بعد الإصابة هي الأكثر إقلاقا. وتؤدي الإصابات بين الصغار إلى تحلل عضلات القلب مما يسبب أمراضا قلبية خطيرة. أحيانا يكون الضرر لعضلات القلب مستمرا يسبب موت المصاب حتى بعد 15- 50 سنة. ومن الأعراض الأخرى الثانوية التي تحدث للمصاب هي توسع المريء والمستقيم مما يسبب أضرارا بجهاز الهضم.

إن المسبب هو نوع *Trypanosoma cruzi* وهو من المجموعة التي تنتقل عن طريق براز الحشرات الماصة للدم وليس عن طريق العضة إذ أن الطفيلي يمر بجميع أدوار نموه في معدة البق وبعد 6-15 يوما يكون الشكل السوطي (ليبتوموناد) موجودا في قناة الهضم الخلفية في الحشرة. يدخل الطفيلي إلى جسم الإنسان عن طريق منظمة العين أو أي غشاء طلائي خارجي. قد تدخل عن طريق الجروح الصغيرة التي تسببها الحكة والهرشة أو التي قد يكون سببها عضه الحشرة في الجسم، يترك الطفيلي الدم و ينتقل إلى العضلات الداخلية وهناك يفقد السوط و يتكاثر عن طريق الانشطار الثنائي الطولي، ثم تنمو له الأسواط مجددا ليدخل إلى مجرى الدم. تتكرر عملية الانتقال إلى العضلات للتكاثر بين فترة وأخرى، وهناك جزء من دورة الحياة يتم في القناة الهضمية في الحشرة وبعدها بأسبوع أو أسبوعين تظهر الأشكال المعدية في براز الحشرة، تبقى البقعة معدية طوال حياتها بدون أن تتضرر.

المعالجة والمكافحة:

بالنظر لعدم وجود أدوية معالجة فإن الاتجاه في المعالجة والمكافحة هو وقائي بصورة رئيسية في مكافحة الحشرة الناقلة، وذلك برش جدران وسقوف البيوت الداخلية، وأحسن مبيد ضد هذه الحشرات هو الكامكسين [BHC]. أن تحسين نوعية البيوت في الريف يجعل من السهل العثور على الحشرة وقتلها. ويستعمل المسحوق القابل للبلل بنسبة 25، 1% و يكون الرش بمعدل نصف غرام للمتر المربع الواحد، ويمكن استعمال الدايلدرين بمعدل غرام واحد في المتر المربع من محلول بتركيز 2، 5%، كذلك يمكن استعمال مادة البروبوكسور (من الكارباميت) والملاثيون، ولا يخفى أن تبديل الأسمت والحديد بمادة البناء الطينية وسيقان الأشجار يساعد كثيرا في إزالة محلات الاختباء لهذه الحشرات و بالتالي يقلل من حدوث الإصابات.

الأمراض التي ينقلها القمل:

القمل طفيليات خارجية تعيش بصورة دائمة على المعيل ولا يمكنها أن تعيش بعيدة عنه، فهي لا تتمكن من مقاومة الجوع ولا يمكنها أن تتكاثر

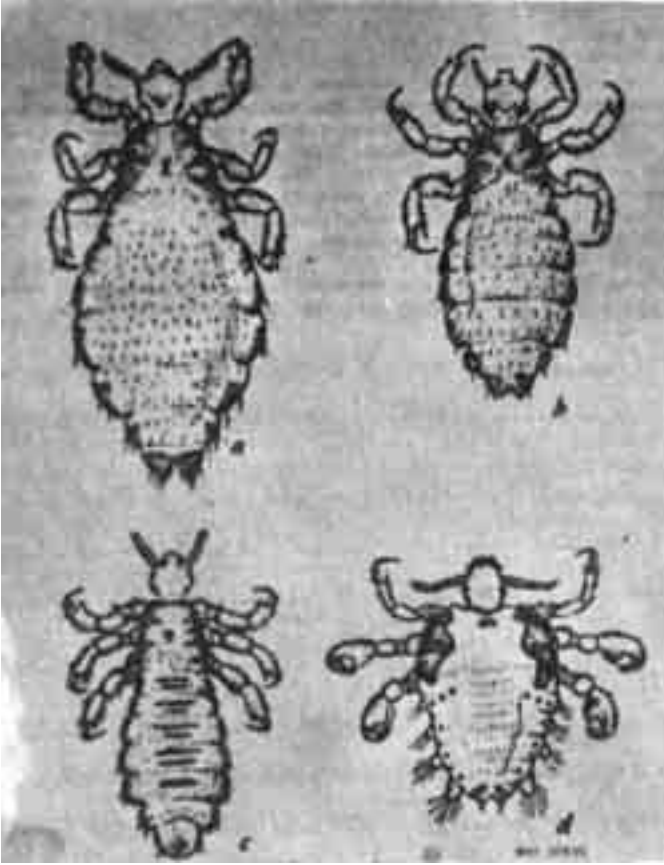

شكل (14)

أنواع قمل الإنسان

أ- قملة الجسم *Pediculus humanus humanus*

ب- قملة الرأس *Pediculus humanus capitis*

ج- ذكر قملة الرأس

د- قملة العانة *Phthirus Pubis*

بدرجات حرارة تختلف عن حرارة جسم المعيل، وقد جاء هذا التخصص من العشرة والمعايشة الطويلة مع المعيل وطريقة الحياة الرغيدة والسهلة. ينتقل القمل من معيل إلى معيل عن طريق الملامسة وقطع الأثاث والملابس، فالقمل بدون أجنحة وليس سريع الحركة، وطريقة الانتقال هذه لها تأثير كبير في انتقال عدوى الأمراض التي ينقلها القمل، فلكونها تعيش قريبة من جسم المعيل فإنها لا تتأثر كثيرا بالمناخ الخارجي، فالقمل مثلا تتزايد أعداده بالجو البارد بدلا من الجو الدافئ والحرار كما هي الحالة في كثير من الحشرات، ففي الجو البارد يضطر المعيل (الإنسان) إلى ارتداء الملابس الكثيرة والتجمع في محلات صغيرة طلبا للدفع. أن القمل عالمي التوزيع وكذلك الأمراض التي ينقلها. وفي المناطق الاستوائية تكون الإصابات أكثر من المرتفعات، يعتمد القمل على المستوى الواطئ من المعيشة والنظافة، وأوبئة الأمراض التي ينقلها وهذه تحدث فقط أثناء انتشار القمل وتفشيته بين الناس. وهناك مرضان مهما ينقلهما القمل هما التيفوس الوبائي والحمى الراجعة، والظروف الملائمة لهما متشابهة بصورة عامة ويمكن أن يحدث المرضان بشكل وباء في وقت واحد.

صفات القمل:

هناك نوعان من القمل: النوع الأول يسمى القمل الماص ولا يتمكن أن يتغذى إلا على المواد السائلة وهي الدم، والنوع الثاني يسمى القمل العاض، ويتغذى على المواد الصلبة مثل ريش الطيور والقشور والحراشف وقد يأخذ الدم.

يوجد نوعان من القمل الماص على الإنسان النوع الأول يسمى قمل الإنسان ويوجد بشكليين هما قمل الرأس وقمل الجسم ولا يختلف الشكلان إلا قليلا ولكنهما لا يتواجدان في محل واحد، أما النوع الثاني من القمل الماص على الإنسان فيسمى قمل العانة.

بالمغات القمل صغيرة غبراء اللون وبدون جناح، جدار الجسم رخو، ولكنه جلدي، يكون الجسم مفلطحاً، والذكور أصغر من الإناث، فالذكور 5-2 ملم بينما الإناث 5-3 ملم. يوجد زوج من قرون الاستشعار في مقدمة الرأس وكل واحد من القرون يتكون من خمس حلقات، يوجد

مسببات الأمراض

زوج من العيون المركبة ولكنها غير ظاهرة بصورة جيدة، الأرجل قوية وتنتهي بمخالب. أجزاء الفم من النوع الثاقب الماص ولكنها تختلف عن مثيلاتها في الحشرات الأخرى، أنها لا تكون خرطوماً ماصاً يمتد إلى الأمام بل إنها تتكون من فم يشبه الأنبوب المرن يسمى البوز، وهو مزود بأسنان دقيقة على سطحه الداخلي تساعد على تثبيت الحشرة على جلد المضيف. في داخل الفم يوجد خيطان ظهري وبطني، ويقعان داخل كيس يقع تحت البلعوم. عندما تأخذ القملة الدم فإنها تدفع بالخيطين لتتقب بهما الجلد ثم تفرز اللعاب لمنع التخثر، وتبدأ بامتصاص الدم بمساعدة البلعوم، في هذه الترتيبات لا توجد أجزاء فم بارزة إلى الأمام. نهاية جسم الأنثى تنتهي بفصين ويوجد زوج من الأقدام التناسلية، تقع الفتحة التناسلية بينهما. في الذكر تكون نهاية الجسم بدون الفصين ولكن هناك عضو قضيبى كائيتيني واضح. كلا الجنسين يستعملان الدم للغذاء.

دورة الحياة:

ذات استحالة متدرجة، تضع الأنثى 200-300 بيضة في حياتها، دورة الحضانة تستغرق ما بين 7-14 يوماً أو أكثر حسب الفصل السنوي، الحوريات تمر بثلاثة أطوار وتعتمد فترتها (أي فترة الحوريات) وأطوارها على الدفاء الناتج من ارتداء الملابس، لذلك فالقمل يتكاثر ويتزايد بالشتاء. أن القملة غير المتغذية تموت بعد 2-5 أيام ولكن القملة المتغذية قد تعيش 8-10 أيام، ولا يمكنها أن تتغذى إذا وصلت الحرارة 40 م أو أكثر، وكذلك تترك القملة الجسم بعد الموت بسرعة ولا تبقى بالملابس بعد خلعها أكثر من 3-4 أسابيع. أن معدل الإصابة الشديدة 400-500 قملة على الشخص، ولكن هناك تسجيلات في المصادر إلى حد 10,000 قملة و 10,000 بيضة على شخص واحد. ولكن عادة لا توجد على الشخص أكثر من 100 قملة، وتكون الإصابة في أيام الشتاء والبرد شديدة وتصل أقصاها في هذه الفترة إذا ارتدى الشخص عدة قطع من الملابس وأقل من الاستحمام.

حمى التيفوس البوابي: Epidemic Typhus Fever

لا تقل حمى التيفوس أهمية عن الطاعون في عدد الضحايا من

جراء تفشيه في السنين الغابرة، وقد كانت هذه الحمى نقمة في عدة حروب، وفي أوقات السلم أيضا، وكثيرا ما تفشت في الجيوش والبواخر والسجون، وقد كان آخر وباء مريع لهذه الحمى أثناء الحرب العالمية الأولى عندما أصابت الحمى 20 مليوناً، مات منهم 3 ملايين نسمة، وفي السنين الأخيرة قل الخطر فالحالات في العالم كله تراوحت بين 10,000-20,000 سنويا مع بضعة مئات من الوفيات أكثرها من قارة أفريقيا.

إن فترة حضانة المرض 12 يوما، وتبدأ بحمى شديدة مع أعراض ملازمة من صداع وغثيان ودوران ثم تسوء حالة المريض العقلية مع ميل نحو الشرود والذهول. بعد بضعة أيام يظهر تبقع ونمش تحت الجلد على الجذع، تستمر الحرارة حوالي أسبوعين، فيما أن يموت المريض من التعب والإنهاك أو يتمثل للشفاء وببطء، إن المرض أقل شدة بين الأطفال إذ أن الشدة تزداد مع تقدم العمر وسوء التغذية عندما يموت حوالي 30% من الكهول ولا يعيش إلا القليل من الممرين. أن حمى التيفوس خاصة بالإنسان، ويمكن أن تتواجد الحمى أثناء الفترات بين الأوبئة في مناطق نائية، ثم قد تبقى الإصابة بين الناس السليمي الصحة وقد ترجع الإصابة عند الضائقة، وإذا حدثت هذه العودة للإصابة في مناطق مأهولة ينتشر بها القمل فإن النتيجة تكون الوباء بين الناس.

إن مسبب حمى التيفوس البائية هو *Reckettisia prowazepi* وهو من الكائنات التي عرفت باسم الركتسيا، وأن الاسم العلمي هذا هو تخليد لأثنين من العلماء اللذين أصيبا بالمرض وماتا نتيجة الأبحاث التي أجريها على هذا المرض ومسبباته. عندما تتغذى القملة على شخص مصاب فإن الركتسيا التي تأتي مع الدم تتكاثر في معدة القملة ثم تدخل الخلايا الطلائية في جدار المعدة، تنتفخ هذه الخلايا وتتفجر محررة الركتسيا بأعداد كبيرة، وتخرج هذه الأعداد مع براز القملة. هذه العملية تؤدي القملة المصابة وتصيبها بالمرض حيث يتسرب الدم من المعدة إلى التجويف الجسمي فتظهر القملة المريضة حمراء، أن براز القملة الذي يكون رطبا حال خروجه يجف ويتأثر بشكل دقائق صغيرة جدا سوداء، ويبقى البراز الحاوي كل الركتسيا معديا لمدة ثلاثة شهور على الأقل. تنتقل دقائق البراز هذه بواسطة الهواء مع الألبسة والأغطية. يمكن أن نعتبر وجود طريقتين

لانتقال العدوى إحداهما عن طريق الاستنشاق من قبل الأصحاء أو إذا وقعت على الأنسجة الطلائية المخاطية، والطريقة الثانية هي عن طريق الجروح والخدوش عندما تقع عليها دقائق البراز المحتوي على الراكيتسيا. أن طريقة العدوى بهذا المرض تشبه تلك التي رأيناها في مرض جاغز (مرض التريبيا توسوما الأمريكي) وقد تحدث العدوى أحيانا عند سحق القملة المصابة من قبل الإنسان أثناء الحكّة والهرش المستمر نتيجة العض الذي تحدثه. إن الراكيتسيا تميت أعدادا كبيرة من القمل أيضا.

هناك ثلاثة أشكال من قمل الإنسان: قملة الرأس وقملة الجسم (وهما تحت نوعين من قملة الإنسان) والشكل الثالث هو قملة العانة، إن كل أشكال قمل الإنسان الثلاثة تتمكن من نقل المرض في المختبر لكن قمل الجسم هو المسؤول الرئيسي في حدوث الأوبئة، وذلك بسبب عاداته وليس بسبب فسيولوجي أو كيمائي-حياتي، أما قملة العانة فإنها تعيش وتلتصق على شعر الجسم خصوصا في منطقة العانة ولكنها وجدت حتى على شعر أهداب وحواجب العيون، وهي بطيئة الحركة جدا، ويتم انتقال هذا النوع من القمل بصورة رئيسية عن طريق الجماع لذا يسميه الفرنسيون «قملة الحب». ومع أن قملة الرأس والجسم متقاربتان جدا بحيث يمكنهما التزاوج إلا أن العادات تختلف كثيرا مما يجعلهما مختلفتين بالنسبة للصحة العامة. أن قمل الرأس يكثر بين الأطفال وخصوصا البنات، و يكثر في المدن والقصبات الصناعية. تعيش قملة الجسم على الملابس الملاصقة للجسم، وهناك تضع بيوضها ولا يمكنها البقاء على الأشخاص الذين يستحمون و يغسلون ملابسهم الداخلية بكثرة، لذا عندما تكون النظافة معدومة أثناء الكوارث والأزمات تنتشر هذه القملة و ينتشر معها المرض.

المعالجة والكافة:

إن أدوية المضادات الحيوية ساعدت على تحسين معالجة مرض التيفوس ولكن العناية أثناء فترة النقاهة والمضاعفات لا تزال مهمة. منذ أن عرف الإنسان أن القمل هو الناقل لهذا المرض (سنة 1910) أدرك أن القضاء على القمل هو أحسن الطرق في مكافحة الأوبئة التي يسببها. أن الطرق القديمة في قتل القمل بالحرارة أو التبخير كانت بطيئة ولم تمنع حدوث الإصابة

مجددا بالقمل، وهذا يحدث أثناء الكوارث. ثم كان استعمال مادة الد. د. ت. لأول مرة في نابولي بإيطاليا سنة 1943 في محطات كثيرة لمكافحة القمل أقامتها جيوش الحلفاء، وقد جرى تعفير آلاف الناس يوميا بمسحوق الد. د. ت. وبطريقة بسيطة، وهي مجرد وضع فوهة المعفرة بفتحات الملابس وضغطها عدة مرات. يبقى مفعول مسحوق الد. د. ت. مدة أسبوع أو أسبوعين على الملابس مما يوفر حماية للناس لعدم الإصابة بقمل جديد، هذه الطريقة الناجحة في مكافحة حمى التيفوس الوبائي تكررت في كوريا وفي محلات أخرى. وقد نشأت مع الأسف ضروب من القمل معادية للد. د. ت. في كثير من مناطق العالم مما تطلب مبيدا آخر. ويوجد هناك لقاح ركستسيا ميتة لحماية المشتغلين في مكافحة ومعالجة هذه الحمى.

مرض الحمى الراجعة الوبائية: Relapsing Fever

لأول مرة يتميز هذا المرض ويثبت اختلافه عن حمى التيفوس الوبائية ؛ في سنة 1840، وقد أكتشف الإنسان مسبب المرض عام 1870، أن طريقة العدوى تجعل من النادر أن تتمكن قملة واحدة أن تصيب بالعدوى أكثر من شخص واحد. أن انتشار مرض الحمى الراجعة يطابق إلى حد بعيد انتشار حمى التيفوس الوبائية، كما أنه بدأ يقل وينحسر تدريجيا من الوجود كما هي الحالة بالنسبة للتيفوس الوبائي، ومع أنه مرض مهم إلا أنه أقل خطرا وفتكا بالناس من التيفوس، ولا تزيد الوفيات بسببه أثناء الأوبئة عن 10٪ من الإصابات. مدة حضانة المرض 4-8 أيام، تظهر حرارة عالية يصحبها صداع شديد وآلام أخرى، ثم يظهر نمش أو بقع حمراء وهذا هو سبب الالتباس مع التيفوس، إلا أن هناك انخفاضا بالحرارة بعد أسبوع مع الضعف وتصيب العرق ومع بعض التماثل للشفاء، ولكن مع وجع في القلب. وقد تحدث رجعة أو أكثر إلى المرض ولكنها أقل ضررا من الأولى. المرض خاص بالإنسان وبيقى، في فترات ما بين حدوث الأوبئة، بشكل متناثر في المناطق العديمة النظافة. إن المسبب لمرض الحمى الراجعة من البكتريا الحلزونية والتي تعود للجنس *Borrelia*.

إن البكتريا الحلزونية مجموعة متباينة، قسم منها يعيش حرا وقسم آخر يعيش متطفلا ومسببا للأمراض. إن الأشكال الطفيلية عادة أصغر

مسببات الأمراض

حجما وتشمل أيضا مسببات أمراض السفلس والبجل والبنطو. الأنواع التي تعود إلى جنس البوريليا لها دورة حياة مزدوجة تتعاقب بين الحيوان المفصلي والحيوان الفقري. كان القراد أول اللاقريات المعيلة، ويظهر أن القمل دخل الصورة فيما بعد.

ينتقل الطفيلي بالطريقة التالية: تأخذ القملة دم الشخص المصاب أثناء المرض مع البكتريا، وكثير من هذه البكتريا تهضم في معدة القملة ولكن قسما منها ينجو و يعيش ويتقرب جدار المعدة وينفذ إلى التجويف الجسمي بعد حوالي ستة أيام من الإصابة، تبقى البكتريا في التجويف الجسمي طوال حياتها وتكاثرها، وليس لها مجال للخروج، في الوقت نفسه لا تسبب أي مرض أو ضرر للحشرة، ولا تتمكن البكتريا من الخروج والوصول إلى معيل فقري جديد إلا بعد تحطيم وسحق جسم القملة، وهذا ما يحدث عندما يسحق الإنسان القمل الذي يلتقطه من ملابسه بين أظافره أو بأسنانه (كما هي العادة بين بعض الناس البدائيين)، تحدث الإصابة للإنسان عن طريق تغلغل ونفوذ البكتريا من خلال النسيج الطلائي المخاطي أو الجروح التي تحدث من الهرش والحك. أن بكتريا هذا المرض لا تنتقل عن طريق براز الحشرة كما هي الحالة في التيفوس.

طرق مكافحة القمل:

نظرا لوجود ثلاثة أشكال من القمل تصيب الإنسان في محلات مختلفة من جسمه، فمن الأحسن التطرق إلى كيفية مكافحة القمل حسب الأشكال الثلاثة:

1- قملة الجسم: إن أهم طريقة لمكافحة قملة الجسم هي تبديل وغسل الملابس في ماء تزيد حرارته عن 60 م ومن المستحسن كي الملابس بعد غسلها. أن هذه الطريقة سوف لا تجدي في الحالات الوبائية، لذلك من الضروري اللجوء إلى استعمال المبيدات، وكما مر سابقا، أن أحسن مبيد أستعمل في هذا الخصوص هو الـ د. د. ت (مسحوق الـ د. د. ت ومادة خاملة مثل التلك) ويستعمل المسحوق بتعفير الشخص بمعدل 30 غراما للشخص، في حالة وجود مقاومة في القمل ضد الـ د. ت يمكن استعمال الجاماكسين [BHC] بنسبة 1٪ أو استعمال مادة الملتايون أيضا بنسبة 1٪ ومادة أبيت

بنسبة 2% أو مادة سفن بنسبة 2% أو مادة بروبيكسور 1% أو بايرثرم 0,2%. ولما كانت هذه المبيدات تكون بتماس مباشر مع جسم الإنسان لذلك يجب أن تكون من الأنواع الآمنة بالنسبة للبائن.

2- قملة الرأس: أن استعمال الماء الدافئ والصابون يقلل من أعداد الحوريات والبالغات ولكنه لا يؤثر على البيوض، كما أن التمشيط بأمشاط ناعمة كان مفيدا في إزاحة البيوض، ولا ننسى الحلاقة وإزالة الشعر برمته.

هناك الآن عدة تحضيرات من المبيدات الحديثة التي يمكن استعمالها في مكافحة قمل الرأس، ويعتمد الاختيار على توفر المادة وتفضيل الشخص المصاب، ودرجة المفعول المتبقي، كذلك قيمة التكاليف. مع أنه من الممكن استعمال مساحيق التعفير مثل 10% د. د. ت. و 1% ملاثايون لأنها مواد فعالة، إلا أن المصابين يتحاشون التعفير لما يتركه من أثر واضح على الشعر. ومن الممكن استعمال مستحلبات 2-5% د. د. ت. أو 0,1% جامكسين أو 0,3-0,1% بايرثرم أو 0,5% ملاثايون، بروبيكسور أو سفن.

3- قملة العانة: إن استعمال مستحلبات المبيدات الحديثة والمحاليل المستعملة ضد قمل الرأس تكون نافعة أيضا ضد قمل العانة، بالإضافة إلى ذلك يمكن استعمال مساحيق تعفير مثل 10% د. د. ت. 2% جامكسين، 0,5% ملاثايون في تعفير المنطقة. يمكن إعادة استعمال المحلول أو التعفير مرة ثانية بعد 7-10 أيام. من المستحسن معاملة جميع مناطق الشعر على الجسم تحت الرقبة. قد تحدث بعض المبيدات حساسية والتهابا في منطقة العانة نظرا لرخاوتها وفي مثل هذه الحالات من الأحسن حلق المنطقة.

الأمراض التي ينقلها البرغوث:

1- الطاعون:

من أهم الأمراض التي ينقلها البرغوث هو مرض الطاعون وهو المرض المشهور بالتاريخ والذي كثيرا ما سبب البلاء. والشقاء والموت لبني الإنسان على مر الدهور، ولا يزال التاريخ يحتفظ لنا بتسجيلات كاملة للمآسي والموت الزوأم الذي حل بالبشرية منذ بدء تسجيل التاريخ، وما هذا التسجيل إلا لكون الطاعون يترك أثرا ونتائج واضحة وبالغة عندما يحل بمنطقة ما.

وكثيرا ما نقرأ في تراجم علمائنا وأدبائنا «مات بالطاعون الذي أجتاح بغداد أو الموصل أو القاهرة.. الخ». إن مصدر الطاعون هو آسيا الوسطى ومنها كان ينتشر متبعا طرق القوافل والتجارة، و بعد ذلك آخذا بالطرق البحرية والسفن والبواخر. أن طرق المعالجة والمكافحة الحديثة طبعا قللت إلى حد كبير من مآسي الطاعون وأوبئته. في عقد الستينات من هذا القرن كان مجموع الإصابات، حسب تقارير منظمة الصحة الدولية، بين (1000-6000) حالة، مات بسببها بين (100-200) نسمة.

الطاعون أساساً مرض القوارض ويبقى ويستمر بينها بصورة متوطنة، أحيانا يصل إلى حد الوباء بينها بحيث يقتل الكثير منها. ينتقل بين هذه القوارض بواسطة البراغيث التي تعيش عليها، ولما كانت هذه البراغيث قل أن تصل الإنسان وتتغذى عليه، فإن طاعون القوارض البرية قل أن يشكل خطرا مباشرا على الإنسان. إن أوبئة الطاعون حدثت عندما كانت هناك حالات من وصول براغيث القوارض البرية إلى القوارض الداجنة في حواف ومحيطات المدن. عند ذلك ينتشر المرض بسرعة بين القوارض الداجنة ويقتل عددا كبيرا منها.

الجرذ الأسود يعيش في البيوت الريفية والخشبية وقد يصل إلى البيوت الحديثة وهذا يعني أنه يكون قريبا من الإنسان. عندها تحدث الخطوة الأخيرة وهي انتقال البراغيث من الجرذان المصابة والميته إلى الإنسان. في الإنسان، تنتشر وتتكاثر بكتريا الطاعون بسرعة في الدم مسببة الطاعون التسممي (الدموي) وهو سريع القتل. في أكثر الحالات، يتمكن الجسم أن يقاوم البكتريا و يقلل منها كثيرا، ولكنها تبقى في محلات معينة في الورك وتحت الإبط مسببة الطاعون الدملي. لا يكون الإنسان معديا للبراغيث بسبب هذا التواجد المحدود للبكتريا، والطاعون الدملي لا ينتقل إلى أشخاص آخرين. أحيانا تحدث إصابة شديدة في الرئة مسببة طاعونا رئويا خطرا جدا، لأن البكتريا تنتشر في هذه الحالة مع رذاذ السعال وتنتقل بواسطة الهواء. لذلك فإن انتشار الطاعون بين الناس يحدث بدون أن يكون للبراغيث علاقة به بعد العدوى الأولى. أن البكتريا المسببة للطاعون هي *Yersinia Pestis* وهي من نوع العصيات، وليس معروفا فيما إذا كانت في الأصل من طفيليات اللبائن أو من طفيليات مفصليّة الأرجل، يظهر أن تطفلها على

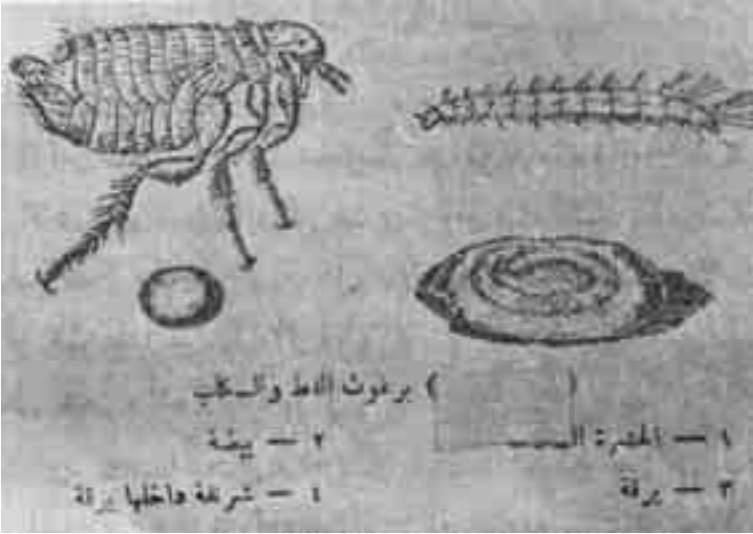

شكل (15)
دورة حياة البزغوث

القوارض ثم على البراغيث كان قديما جدا، مع ذلك فإن هذه البكتيريا ليست من الطفيليات الحميدة-غير المؤذية-للبائن، كما أنها لم تتطور بالمفصليات بحيث يكون لها جزء من دورة للحياة تحتاج البراغيث لها. كل ما يحدث في البرغوث هو أن البكتيريا تتكاثر في معدة الحيوان مكونة كتلة من البكتيريا مع بعضها تسد إلى حد ما قناة الهضم، لذلك فالبرغوث لا يتمكن من ابتلاعها أو ابتلاع وجبة غذاء جديدة وكلما ازداد جوعا أزداد مهاجمة للمعيل الفقري من أجل الغذاء.

يأخذ البرغوث الدم ولكن الدم لا يتعدى المنطقة المسدودة بكتلة البكتيريا، لذلك فإنه يرجع ثانية إلى المعيل الفقري. هذه العملية تساعد على أخذ قطع من كتلة البكتيريا، وعندما تنقل إلى الحيوان الفقري المعيل تسبب العدوى له. إذا استمرت كتلة البكتيريا بسد قناة الهضم فإن البرغوث يموت في النهاية من الجوع، ولا يقاوم الجوع أكثر من أسبوع. أن موت البرغوث لا يحدث بسبب مرضه من البكتيريا، ومع ذلك فإن تكوين كتلة البكتيريا تعني أنه لم تصل حالة المعاشة بين البرغوث والبكتيريا إلى حد عدم الأضرار بالبرغوث، فهنا تكون الحالة تطفلا ازدواجياً يضر بالمعيلين معا إلى حد ما، تشكل البراغيث رتبة صغيرة من الحشرات لا تزال علاقاتها التطورية غريبة وغير واضحة. البراغيث البالغة كلها بدون أجنحة ولكنها تمر باستحالة كاملة في دورة حياتها، مما يدل على أنها بالأصل كانت مجنحة. يرققاتها بدون أرجل، دودية تشبه نوعا ما يرققات بعض الأنواع في رتبة ثنائية الأجنحة. جسم البرغوث البالغ مفلطح جانبيا، وحتى شوكاته وشعيراته كلها تتجه إلى الخلف مما يساعده كثيرا في حياته بين الشعر والفرو والريش. للبراغيث القدرة الكبيرة على القفز مما يساعدها في العثور على معيلات جديدة وبنفس الوقت في التخلص من أعدائها، بعض البراغيث متخصصة على معيلاتها ولا تأخذ الدم من غيرها، والبعض الآخر بدون هذا الاختصاص. فالبرغوث المعروف ببرغوث الإنسان يتكاثر و يعيش بالقرب من الخنازير وحيوانات برية أخرى مثلما يعيش بالقرب من الإنسان، ولكنه لا يستسيغ كثيرا دم القوارض ولذلك قل أن يكون سببا في وصول الطاعون إلى الإنسان، أكثر الأنواع خطرا بهذا الصدد هي التي تعود للجنس *Xenopsylla* إذ أنها تعيش على القوارض وتنتقل بدون تأخير إلى الإنسان، لذلك فهي أهم

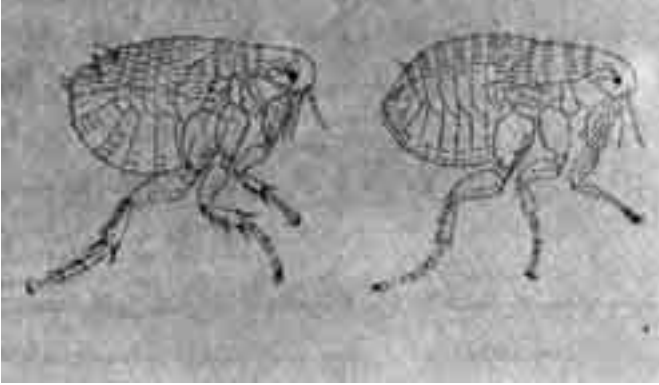

شكل (16)

أنواع براغيث تهاجم الانسان وتنتقل إليه الامراض.

الأنواع الناقلة للطاعون.

إن مرض الطاعون مميت وقد تصل نسبة الموت من جرائه (20- 90) ٪، للتمريض والعناية أهمية كبيرة في الشفاء. من أهم الأدوية التي انتشر استعمالها ضد الطاعون هي السلفوناميد والمضادات الحيوية. مع أن الحالات والانتشار والأوبئة أمكن إيقافها، ولكن المرض لا يزال خطرا. مكافحة وإبادة الطاعون تعتمد على المسح والتفتيش المستمرين في مناطق وبؤر الطاعون بين القوارض البرية (أو ما يسمى بالطاعون البري أو طاعون الغابات) في محلات مختلفة من العالم. ليس من الممكن إبادة هذه البؤر والقضاء عليها، لذلك فمن المهم منع امتدادها ووصولها إلى القوارض نصف الداجنة ومن هذه إلى القوارض الداجنة في المدن وأماكن الحضر. إن خطر حدوث وباء بين القوارض الداجنة هو أنه قد يصل الطاعون إلى الإنسان إذا كانت القوارض موجودة بكثرة ومعها طفيلياتها من أنواع جنس براغيث *Xenopsylla*. لذلك من الضروري مكافحة القوارض بالبناء المانع الجيد وبالمبيدات مثل المبيدات المضادة للتخثر مثل الورفارين والبراكومين أو بالمبيدات السريعة مثل فوسفيد الزنك.

عندما تظهر إصابات بالطاعون فإن الاهتمام يجب أن يكون أولا ضد البراغيث. لذلك يجب تعفير ممرات الفئران ومغاراتها بمبيدات الحشرات مثل الـ د. د. ت، وتلوث الفئران والجرذان بهذه المبيدات يقضي على طفيلياتها من البراغيث أو غيرها، هذه المكافحة سوف توقف الإصابات مما يتيح للجهات المعنية توجيه اهتمامها نحو القوارض التي قد تحتاج إلى وقت أطول.

2- التيفوس المتوطن:

ويسمى التيفوس المنقول بالبراغيث أو تيفوس الفئران والمسبب لهذا المرض هو أيضا من كائنات الـ ريكيتسيا *Rickettsia mooseri* (R.typhi) البرغوث يأخذ الطفيلي مع وجبة الدم. تتكاثر الـ ريكيتسيا في القناة الهضمية ولكنها لا تسبب أي انسداد في القناة كما يحدث في حالة بكتريا الطاعون. عدوى الإنسان تحدث عن طريق ابرازات البراغيث الملوثة بالـ ريكيتسيا والتي تسقط على الجلد وتدخل إلى الدم عن طريق الحكة والهرش، أو بوصولها إلى الأنسجة الطلائية الطرية الرخوة مثل منظمّة العين وتبطين الأنف والضم.

أحيانا أفراد الببراغيث المصابة المسحوقة أيضا تسبب العدوى. تبقى ابرازات الببراغيث معدية لمدة طويلة في الظروف العادية، (4- 9) سنوات. كما هي الحالة بالنسبة للطاعون فإن التيفوس المتوطن هو مرض القوارض أصلا، لا سيما الجرذان. ينتقل بين هذه الحيوانات بواسطة أنواع جنس الببراغيث *Xenopsylla* وأنواع بعض الأجناس الأخرى، وأحيانا حتى ببعض أنواع قمل القوارض وحلمة الجرذان الاستوائية.

ينتقل المرض إلى الإنسان بواسطة أنواع الببراغيث التالية:

Xenopsylla cheopis

Nosopsyllus fasciatus

Ctenocephalides Canis

Ct. felis felis

Pulex irritans

3- الديدان الشريطية:

مثل الدودة *Dipylidium Caninum*

وهي عامة توجد على الكلاب والقطط ولكنها أحيانا قد تصل وتصيب الإنسان، والنوع الآخر *Hymenolopis diminuta* يصيب الجرذان وأحيانا يصل الإنسان. تنقل الببراغيث هذه الديدان الشريطية إلى القوارض والإنسان بالطريقة التالية: تخرج البيوض من المعيل الفقري مع الغائط، تلتهمها يرقات الببراغيث التي تتغذى على هذا الغائط. تفقس البيوض في يرقة البرغوث وتنفذ من جدار القناة الهضمية وخلال تجويف الجسم حيث تبقى هناك.

تبقى بنفس المحل إلى دور الخادرة في البرغوث وأخيرا إلى البرغوث البالغ، حيث تتحول إلى اليرقات المعدية (سستاسركويد). الحيوانات الفقرية تحصل على الديدان بابتلاعها الببراغيث أثناء تنظيف نفسها. وقد يحصل عليها الأطفال عندما يلعبون و يقبلون القطط والكلاب فيبتلعون الببراغيث التي عليها.

4- بعض الأمراض الأخرى:

هناك بعض الأمراض القليلة الأهمية التي تنقلها الببراغيث ولكنها لا تلعب في نقلها دورا كبيرا. من هذه الأمراض:

مسببات الأمراض

Pasteurella =(Francisella) tularensis-التولاريميا-
Rickettsia Conori-
Rickettsia Pavlovskyi-
Coxiella burneti-

الحشرات الشنائية الأجنحة والأمراض التي تنقلها:

هذه الرتبة من أهم الرتب الحشرية من الناحية الطبية وعلاقتها بنقل مسببات الأمراض، فهي تضم كثيرا من الحشرات التي تتغذى على الدم، أو أنها تتغذى على الإفرازات والسوائل والبراز، بعضها ذات أجزاء فم طويلة- دقيقة تكون ثاقبة ماصة، وبعضها الآخر ذات أجزاء فم قصيرة-سميكة ذات أسنان لها القابلية على أحداث الجروح ثم امتصاص الدم النازف. كما أن هناك بعض الأنواع التي لا تتغذى بالثقب أو الخدش ولكنها تلعق الغذاء السائل من فتحات الجسم مثل العيون والأنف والفم والشرج أو من الإفرازات والغائط أو من المواد الغذائية المعرضة، ففي كل هذه الحالات تكون طبيعة حياتية هذه الحشرات متماسة وعلى اتصال دائم ومستمر مع الإنسان في غذائه وإبرازاته، وتنتقل من شخص إلى آخر، ومن محل إلى آخر.

الحشرات الثنائية الأجنحة

(Diptera)

أكثر أنواع هذه الرتبة مجنحة ولكن لها زوج واحد فقط من الأجنحة لا زوجان، كما هي الحالة في الحشرات المجنحة الأخرى. أما الزوج الثاني (الخلفي) من الأجنحة فهو مفقود، ويحل محله زوج من التراكيب الكايتينية الصغيرة والتي نسميها أعضاء الموازنة، والتي لا علاقة لها مباشرة بالطيران إلا أنها توازن الحشرة أثناء طيرانها. كل الحشرات في هذه الرتبة تمر باستحالة تامة (بيضة-يرقة-خادرة-بالغة). يرقاتها بدون أرجل ولكن قد يوجد لبعضها أرجل كاذبة، و يوجد على جسمها الشوكات والشعرات

. أما يرقاتها فأكثر أنواعها مائية المعيشة، ولكن بعض أنواعها نصف مائية، أو تعيش في محلات رطبة مثل الخضراوات المتفسخة والغازط والجروح. يرقات بعض الأنواع تعيش متطفلة كلياً أو جزئياً على أسجة الحيوانات الحية.

يوجد حوالي 50,000 نوع من هذه الحشرات أكثرها بدون أي أهمية طبية أو بيطرية، ولكن بعضها مهم جداً. تقسم الرتبة إلى ثلاث تحت عوائل:

1- تحت عائلة طويلة قرون الاستشعار: Nematocera

وتضم أنواعا صغيرة الحجم وتكون قرون الاستشعار بسيطة وكل حلقاتها متشابهة وعلى الأكثر طويلة وأطول من الرأس والصدر معا .

2- تحت عائلة قصيرة قرون الاستشعار المحززة: Brachycera

وتضم أنواعا كبيرة الحجم وقرون استشعارها ذات ثلاث حلقات، والحلقة الثالثة فيها أكبرها، وقد تكون بحزوز، والأنواع المهمة في هذه المجموعة تعود إلى عائلة ذباب الخيل وتكون فيها قرون الاستشعار قصيرة أو طويلة نسبيا .

3- تحت عائلة قصيرة قرون الاستشعار الارستية: Cyclorrhapha

وتضم أنواعا أكثر تطورا بالنسبة للرتبة، أجسامها صغيرة إلى متوسطة الحجم، قرون الاستشعار أيضا ذات ثلاث حلقات، ولكن الثالثة فيها تحمل شعرة قوية تسمى الارستا (Arista). إن ما نطلق عليه أسم ذباب بصورة عامة يعود لهذه المجموعة .

إن العوائل والأجناس التي تضم أنواعا من الحشرات التي تنقل أمراض الإنسان هي:

أ- البعوض (Culicidae) ويشمل الأجناس التالية:

Anopheles

Culex

Theoboldia (Culisita)

Mansonia

Aedes

Psorophora

Sabetha

ب- الحرمس الواخز (Phlebotomidae) ويشمل الجنس Phlebotomus

ج- البرغش الواخز Ceratopogonida ويشمل الجنس Culicoides .

د- الذبابة السوداء (Simuliidae) وتشمل الجنس Simulium .

هـ- الذباب المنزلي (Muscidae) ويشمل الأجناس:

الحشرات الثنائية الأجنحة

Musca, Stomoxys, Glossina

و- ذباب الخيل (Tabanidae) وتشمل الأجناس:

Tabanus, Haematopota, Chrysops

الأمراض التي ينقلها البعوض:

ينتمي البعوض إلى المجموعة البدائية من ثنائية الأجنحة إذ أن الأجنحة بعروقها الكاملة موجودة، كذلك أجزاء الفم بالرغم من تحويلها إلى الثقب والمص أيضا موجودة بأجمعها بدون أي اختزال أو فقدان. أجزاء الفم طويلة ابرية، أو خيطية، لها القابلية على البحث عن المحل المناسب في الجلد حتى تصل إلى الشعيرات الدموية، وعندها تبدأ بامتصاص الدم بسرعة.

إن البعوض الناقل لمسببات الأمراض يتوزع على عدة أجناس من عائلة البعوض مثل أنواع الأنوفلس المتجانسة والكيولسين المتباينة. تتباين أنواع البعوض كثيرا في محلات تكاثرها مع العلم أن ثلاثة أدوار من حياتها هي في الماء، البيض واليرقة والخادرة. فلا يبقى على اليابسة إلا البالغات، فالأنواع المختلفة تختار محلات وتجمعات مياه مختلفة، فيها مياه النضح القليلة، الجداول، المستنقعات الصغيرة وحواف الكبيرة العميقة، المياه في الحفر الصغيرة، المياه في ثقب الأشجار وأباط الأوراق الكبيرة، البرك والبحيرات الصغيرة، العيون والترع التي تأخذ الماء منها. قد يكون الماء حلوا، أو مالحا أو مرا أو ملوثا بالفضلات والمواد العضوية، قد يكون جاريا أو ثابتا، معرضا للشمس أو مظللا، فيه نباتات مائية على السطح أو تعيش في القعر، عليه سبايروجيرا أو طحالب أخرى، القعر رملي أو حصوي. ليس من السهل التركيز على نوعية الماء ومحل التكاثر الذي يفضله بعوض الأنوفلس، ولكن قد لا نجانب الصواب إذا قلنا إن الأنوفلس بصورة عامة يفضل الماء النظيف غير الملوث.

تعتمد مدة دورة الحياة على المناخ وتستغرق في المناطق الحارة دورة الحياة حوالي الأسبوع والتكاثر مستمر، قد يزداد في فصول الأمطار ويقل في فصول الجفاف. في المناطق المعتدلة تتطلب دورة الحياة عدة أسابيع حتى وأن كان ذلك في الصيف، وتسبب في الشتاء بدور البيض أو اليرقة

أو البالغة. يحتاج البعوض إلى الدم في تغذيته، وهو يستخدم جميع الحيوانات ذات الدم الحار لأخذ الدم. قد يكون هناك بعض التفضيل أحيانا بين حيوان وآخر فمثلا بعوض الأنوفلس يتغذى على الإنسان أكثر من غيره.

وصف عام للبعوض البالغ:

حشرات بزوج واحد من الأجنحة، والزوج الثاني مختزل ومحور إلى زوج من أعضاء التوازن. يعود البعوض إلى تحت الرتبة الطويلة قرون الاستشعار. يمكن تمييز البعوض بالصفات التالية:

1- أجزاء الفم تكون خرطومًا طويلًا يمتد إلى الأمام وبدون أن يتدلى.
2- وجود الحراشف المتراصة على بعضها على الصدر والأرجل والبطن وعروق الأجنحة.

3- وجود صف من الشعيرات على الحافة الخلفية للأجنحة.

جسم البعوض أسطواني الشكل صغير نسبيًا لا يزيد طوله عن 4-6 ملم ولكن قد توجد بعض الأنواع الصغيرة (2-3) ملم أو الكبيرة حوالي (10 ملم). تقسيم الجسم إلى الرأس والصدر والبطن واضح وظاهر.

الرأس كروي الشكل والعيون المركبة تشبه الكلية. قرون الاستشعار خيطية تقع بين العينين، عليها حلقات من الشعر القصير المتساوي الطول بالأنثى والطويل بالقاعدة بالذكور، هذه الصفة تميز بين الذكور والإناث بسهولة. زوج الملامس الفكية تقع تحت قرون الاستشعار وتكون بطول الخرطوم أو أقصر منه، مستدقة النهاية أو صولجانية. الخرطوم يضم الفكوك والفكوك المساعدة. وملحق الشفة. العليا واللسان، وكلها إبرية الشكل داخل الشفة السفلى التي تحورت إلى ما يشبه الأنبوب.

الصدر محدب قليلاً ومغطى من الظهر والجوانب بالحراشف والتي قد تكون غبراء أو لماعة سوداء، بيضاء أو صفراء أو ذهبية. عدد الحراشف وشكلها ولونها صفات مهمة في التشخيص. خلف الحلقة الصدرية الثانية (أو ما يسمى بالدرقة) يوجد تركيب صغير يسمى الدريقة، والذي تكون حافته الخلفية إما مستديرة أو مفصصة. الأجنحة طويلة وليست عريضة. عدد وترتيب عروق الجناح متساو ومتشابه بكل البعوض. العروق مغطاة

الحشرات الثنائية الأجنحة

بالحراشف والتي إما أن تكون بنية أو سوداء أو بيضاء أو صفراء. الأجنحة تطبق على بعضها أثناء الوقوف مثل المقص المغلق. الأرجل طويلة وأسطوانية. الحرقفة والمدور قصيران، الفخذ والساق طويلان، الرسغ طويل بخمس حلقات ينتهي بزوج من المخالب البسيطة، أو بسن واحد. توجد شوكة تمثل الوسادة في نهاية الحلقة الأخيرة في الرسغ، وقد توجد أيضا حرشفتان صغيرتان، الأرجل مغطاة بالحراشف البيضاء أو السوداء قد تكون مرتبة بشكل ترقيط أو حلقات.

البطن يتكون من عشر حلقات، ثمان منها فقط ظاهرة الحلقات مغطاة بالحراشف السوداء والبيضاء. في جنس الأنوفلس البطن يكون خاليا من الحراشف. الحلقة البطنية الأخيرة تنتهي بزوج من القرون الشرجية في الإناث وبزوج من الماسكات الظاهرة في الذكور. التركيب الخارجي لسوء الذكر مهمة في تشخيص الأنواع.

أجزاء الفم:

تعرف أجزاء الفم أجمعها بالخرطوم، الخرطوم طويل ممتد إلى الأمام في كلا الجنسين إلا أن الذكور لا تعض، وأهم أجزاء الفم هي:

الشفة السفلى:

طويلة، مرنة، أنبوبية غير كاملة، تنتهي بزوج من الشفيات في مقطع عرضي تظهر الشفة السفلى وهي تحيط بكل أجزاء الفم الأخرى وتعمل بمثابة غلاف واق.

الشفة العليا:

تركيب أسطواني مستدق النهاية وذات أخدود من السطح البطني.

زوج الفكوك العليا:

إبري التركيب بدون تسنن.

زوج الفكوك السفلى:

إبرية وتنتهي بتسنن.

اللسان:

وهو مفرد، مجوف وإبري. ملحق الفك الأعلى وهو مفرد، إبري وطويل. عندما تعض، تضع البعوضة الشفيات على الجلد، ثم تسحب الشفة إلى الخلف، ثم تقطع الفكوك العليا والفكوك السفلى الجرح، وتعزز معها

الشفة العليا واللسان والتي تكون جميعها أنبوب الغذاء .
يوجد زوج من الغدد اللعابية، كل واحدة بثلاثة فصوص، في مقدمة الصدر من الناحية البطنية .
تضخ الغدد اللعابية عن طريق قناة اللعاب التي تنتهي في نهاية اللسان .
يحتوي اللعاب على مادة ضد التخثر لكي تمنع تخثر الدم في الذكور والفكوك العليا والسفلى مختزلة أو مفقودة ولا تدخل الجلد لذا لا تتغذى على الدم .

مرض الملاريا

لقد تعرض الإنسان للملاريا منذ عصور سحيقة وقد ورد ذكر مرض الملاريا في كثير من المخلفات المكتوبة القديمة (مثل التوراة ورقم السومريين والبابليين والكلدانيين... الخ) وفي كتب أبقراط والأطباء العرب والمسلمين. وقصيدة المتنبي في وصف هذا المرض مشهورة، وقد يكون من الجميل ذكرها هنا .

وزائرتي كأن بها حياء

فليس تزور إلا في الظلام

بدلت لها المطارف والحشايا

فعافتها وباتت في عظامي

يضيق الجلد عن نفسي وعنهما

فتوسعه بأنواع السقام

إذا ما فارقتني غسلتني

كأننا عاكفان على حرام

كأن الصبح يطردها فتجرى

مدامعها بأربعة سجام

أراقب وقتها من غير شوق

مراقبة المشوق المستهام

ويصدق وعدها والصدق شر

إذا ألقاك في الكرب العظام

أبنت الدهر عندي كل بنت
فكيف وصلت أنت من الزحام
جرحت مجرحا لم يبق فيه
مكان للسيف ولا السهام
يقول لي الطبيب أكلت شيئا
وداؤك في شرابك والطعام
وما في طبيه أني جواد
أضر بجسمه طول الجمام

طبعاً إن المتنبى لا يسميها ملاريا، ولكنه أعطانا وصفا جميلا للأعراض التي تنطبق عليها تماما.. أسم الملاريا جاء من كلمة إيطالية معناها الهواء الفاسد.

كانت الملاريا من أسباب زوال دول وحضارات، ووقفت في طريق تقدم شعوب وحضارات أخرى. وحتى وقتنا الحاضر لا تزال الملاريا هي أهم الأمراض المتوطنة التي تنقلها الحشرات ومفصلية الأرجل الأخرى، وهي مسؤولة عن قدر كبير من المرض والعجز بين بني الإنسان وحتى الموت المبكر. إن المرض ليس محصورا في المناطق الاستوائية من العالم فقط، بل ينتشر إلى المناطق شبه الاستوائية. وقد يكون شديدا في المناطق المعتدلة أيضا. قبل ربع قرن كان هناك حوالي 300 مليون حالة ملاريا سنويا منها ثلاثة ملايين حالة وفاة.

وفي عام (1975) كان هناك حوالي 50 مليون حالة من المرض، مات منها أقل من مليون حالة بقليل. إن هذا التحسن في القضاء على الملاريا يرجع إلى استعمال المبيدات الحديثة، لا سيما الـ د. د. ت، والذي يعتبر الآن في عداد المبيدات الممنوعة والمحظورة في بعض بلدان العالم والذي أستعمل في رش السطوح الداخلية للبيوت والمغارات... الخ

ليس من السهل التنبؤ بأن الإنسان سوف يقضي على الملاريا لصعوبات جمة، مثل قلة الفنيين والمصاريف وصعوبة الوصول إلى المناطق النائية التي لا تزال موبوءة، وأخيرا إلى ظهور المقاومة في البعوض الناقل ضد المبيدات المستعملة. يطلق أسم الملاريا على أربعة أمراض متقاربة تسببها أربعة أنواع من الطفيليات الابتدائية، كلها تعود للجنس «بلاسموديوم Plasmodium»،

مرض الملاريا

وقد تصيب هذه الأنواع أحيانا القروود وبالعكس قد تصيب بعض أنواع ملاريا الشمبانزي الإنسان، ولكن هذا لا يحدث مطلقا وإذا حدث فيكون نادرا جدا بالطبيعة. لذلك فالملاريا مرض خاص بالإنسان، والإنسان هو الميعل والخازن الوحيد للعدوى. كل أنواع المرض تشمل حالات رجفة وقشعريرة معينة، ثم حمى تعقبها فترات بدون رجفة، تختلف الأنواع في طول فترات عودة الإصابة والفترة وإمكانية العودة بعد الشفاء..

أ- الملاريا الرباعية: Plasmodium malariae

لها دورة كل (4) أيام، منها يوم واحد للحمى ويومان بدون أعراض ثم العودة إلى الحمى.

ب- الملاريا الثلاثية: Plasmodium vivax

لها دورة كل (3) أيام، إذ أن هناك فقط يوما واحدا بدون أعراض. هذه الملاريا هي أكثر الأنواع انتشارا في العالم.

ج- الملاريا الخبيثة: Plasmodium Falciparum

وهي التي تظهر أعراضها بفترات غير مضبوطة أو معينة وهي شديدة الوطأة وقد تسبب الموت بكثرة.

د- الملاريا البيضية: Plasmodium ovale

نسبة لشكل الطفيلي، وهي قليلة الانتشار في شرق أفريقيا. تنتشر الملاريا البيضية في المناطق الحارة الاستوائية وشبه الاستوائية بينما تكثر الملاريا الرباعية والثلاثية الحميدة، وأن كانت تتواجد في المناطق الاستوائية، في المناطق المعتدلة. وفي المناطق التي تكثر فيها الملاريا ويتعرض فيها السكان للإصابات بالحرارة تتشأ لديهم مقاومة ومناعة جزئية للملاريا، بل وحتى قد تعطى المناعة من الأم للجنين. ويجب على الأشخاص القادمين إلى مناطق موبوءة بشدة أن يحتاطوا للأمر بأخذ الأدوية بصورة مستمرة.

دورة حياة الطفيلي:

الشكل المعدي (سبوروزويت: Sporozoite) ينتقل إلى مجرى الدم للإنسان مع لعاب البعوضة الناقلة، السبوروزويت تنتقل مع الدم إلى الكبد، تهاجم خلايا الكبد وتمر فيها بدورة أو أكثر لا جنسية والتي تشمل انقسام الطفيلي الواحد إلى عدد من الأفراد. في هذا الدور لا تظهر على المصاب أعراض

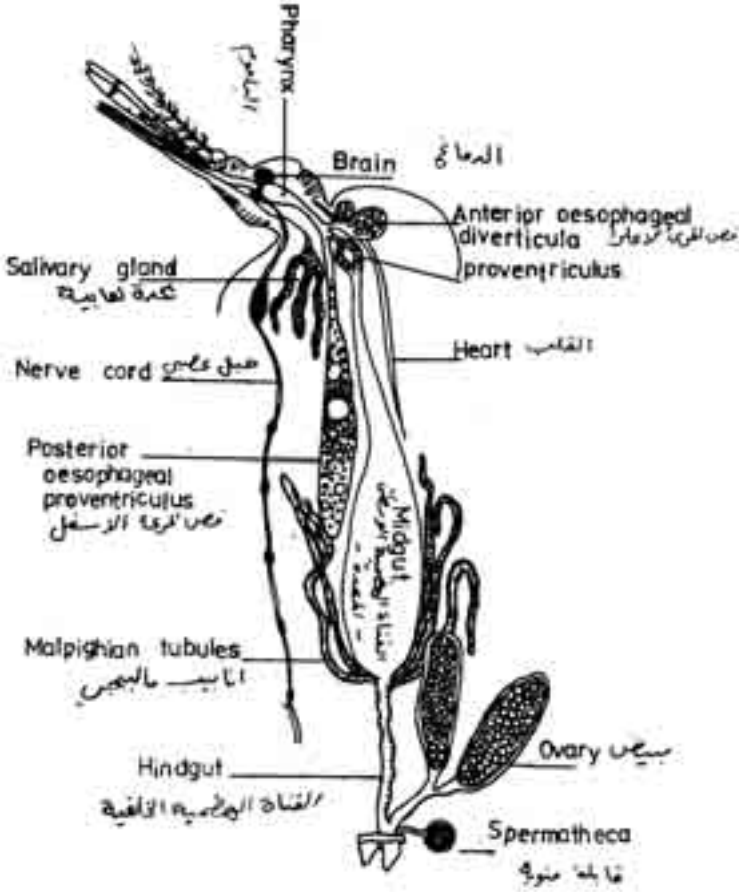

شكل (17)

التشريح الداخلي للبعوضة يرينا الأعضاء المهمة في دورة حياة طفيلي الملاريا

المرض. هذه الدورة (اللامدوية-أو في الكبد) تستغرق حوالي الأسبوع في المناطق الحارة. بعدها تهاجم الطفيليات الدم وتدخل كريات الدم الحمراء، وهناك تمر بأدوار انقسام تكاثرية. كل دورة تستغرق 48 أو 72 ساعة حسب النوع. في كل دورة تظهر أعداد كبيرة جدا من الكريات الحمراء المحطمة والتي تلتفظ بعض المواد السامة والتي تسبب ارتفاع الحرارة. بعد ذلك تتكون الأمشاج (الكميتات Gametes) الجنسية والتي تبقى بالكريات

مرض الملاريا

الحمراء من دون نمو أو انقسام حتى تأخذها البعوضة مع الدم. في معدة البعوضة يتحد مشيج الذكر مع مشيج الأنثى مكونين المشيج المخصب (أو كينيت) Ookinete والذي ينتقل من خلال خلايا جدار معدة البعوضة وخلاياها لتستقر تحت غشاء البريتونيا مكونا كيسا صغيرا يسمى (أوسست: Oocyst) ويمكن رؤية الأوسست بعد «4» أيام من أخذ وجبة غذاء معدية. ال Oocyst تتكون داخله أعداد كبيرة من الأفراد المغزلية والتي تسمى Sporozoites ثم ينفجر الكيس محررا الأخيرة، يمكن رؤية السبور وزويت بعد 8 أيام بعد أخذ الدم المصاب، تنتشر هذه في تجويف جسم البعوضة وتصل أكثرها الغدد اللعابية حيث تبقى داخلها، وتكون هناك مهياً للعدوى من جديد. من أعراض الملاريا تضخم الطحال الذي تنتج خلاياه الأجسام المضادة في الأشخاص الذين لا يموتون.

تتمكن هذه الأجسام المضادة من إضفاء الشفاء على المريض. ولكن بعض الطفيليات تعيش بالكبد أو بأعداد قليلة جدا بالدم، وعندها تهبط كمية الأجسام المضادة بالدم فيما بعد، تحدث رجعة بالأعراض وقد يحدث ذلك حتى بعد (5-6) سنوات من العدوى الأصلية.

يظهر أن الطفيلي لا يضر ولا يؤذي البعوضة، ولكن وجود البعوضة مهم لتكملة دورة الحياة، وهذا ما يجعل الملاريا تنتشر في محلات وتقل في المحلات الأخرى، وبكلمة أخرى تتعين مناطق انتشار الملاريا حسب تواجد بعوض الأنوفلس الناقل، ويكون الطفيلي في البعوضة معرضا لحرارة متغيرة ويعتمد في نموه عليها إلى حد كبير، ففي المناطق الاستوائية يحتاج الطفيلي في البعوضة إلى أسبوع واحد، ولكن المدة تزداد تدريجيا في المناخ البارد. ولما كانت البعوضة لا تعيش طويلا فإن البعوض قد لا يعيش مدة كافية لكي يكمل الطفيلي دورة نموه في المناطق الباردة، على عكس الصورة في المناطق الاستوائية.

بعوض الأنوفلس في البلاد العربية والعالم:

تشمل الأقطار العربية مساحة واسعة من الأرض تمتد فيما بين المحيط الأطلسي غربا حتى إيران وباكستان شرقا ومن خط الاستواء جنوبا إلى المنطقة المعتدلة شمالا، أنها تمثل قارتين وثلاثة مناطق حيوانية-جغرافية:

القطبية القديمة والشرقية والأثيوبية. لقد تم تسجيل حوالي 70 نوعا وتحت نوع من بعوض الأنوفلس في هذه المنطقة، 17 منها ناقلة مهمة للملاريا، أحيانا يتواجد أربعة أو خمسة أنواع من الأنوفلس الناقل المهم في القطر الواحد. والأنواع الناقلة المهمة في البلاد العربية هي كما في الجدول رقم (4):

جدول (4)

أنواع الأنوفلس المهمة الناقلة للملاريا بالبلاد العربية

الأقطار	النوع
العربية السعودية، اليمن الديمقراطية، اليمن الشمالية، الصومال، السودان، مصر، ليبيا،	Anopheles arabiensis

تابع جدول (4)

الأقطار	النوع
تونس، جيبوتي.	
العراق، سوريا، لبنان، فلسطين، الأردن، الجزائر، تونس	A. claviger
العربية السعودية، البحرين، الامارات،	A. culicifacies
عمان، اليمن الديمقراطية، اليمن الشمالية .	
العراق، سوريا، فلسطين، الأردن، العربية السعودية،	A. d'thali
الامارات، البحرين، عُمان، اليمن الديمقراطية،	
اليمن الشمالية، السودان، مصر، تونس، جيبوتي.	
الصومال، السودان.	A. funestus
العراق، العربية السعودية، البحرين،	A. fluviatilis
الامارات، عمان، اليمن الديمقراطية، اليمن الشمالية .	
السودان.	A. gambiae
العراق، سوريا، لبنان، فلسطين، الكويت.	A. hyrcanus
ليبيا، تونس، الجزائر، المغرب .	A. labranchiae
العراق.	A. maculipennis
العراق، سوريا، لبنان، فلسطين، الأردن،	A. multicolor
قطر، مصر، العربية السعودية، ليبيا، تونس.	
سوريا، فلسطين، الأردن، العربية السعودية،	A. pharoensis
اليمن الديمقراطية، اليمن الشمالية،	

تابع جدول (4)

الأقطار	النوع
السودان، جيبوتي.	
العراق، سوريا، فلسطين، العربية السعودية، البحرين.	A. pulcharrimus
العراق، سوريا، لبنان، فلسطين، الأردن.	A. sacharovi
العراق، سوريا، لبنان، فلسطين، الأردن، العربية السعودية، قطر، الامارات، اليمن الديمقراطية، اليمن الشمالية، السودان، مصر، ليبيا، تونس.	A. sergenti
العراق، الكويت، العربية السعودية، البحرين، الامارات، عمان، مصر .	A. stephensi
العراق، سوريا، لبنان، فلسطين، الأردن، العربية السعودية، عمان ومصر، ليبيا، تونس.	A. superpictus

أما بالنسبة للعالم فإنه يوجد حوالي 350 نوعاً من هذا الجنس للبعوض، بعض الأنواع واسعة الانتشار وبعضها الآخر محدود التواجد. فمثلاً في بريطانيا يوجد فقط خمسة أنواع، بينما يوجد في الهند 60 نوعاً، وليست كل الأنواع مهمة في نقل الملاريا. فالأنوفلس الناقل قد لا يزيد عن نوع أو نوعين في منطقة ما، ويكون مسؤولاً عن انتشار المرض.

جدول: (5)

الأنواع المهمة من بعوض الأنوفلس الناقل للملاريا في أنحاء العالم

ملاحظات	الأنواع	المنطقة
تكاثر في المياه الحلوة أو قليلة الملوحة في البرك والمستنقعات ذات النباتات المائية، تفضل المحلات المكشوفة، تتغذى على الانسان في الداخل والخارج وتستريح خارج البيوت . تكاثر في البرك المعرضة، الصغيرة والكبيرة، والمستنقعات، تتغذى على الانسان والحيوانات داخل وخارج البيوت وتستريح في الخارج .	A. albimanus	أمريكا الوسطى
تكاثر في مستنقعات مياه المد والمياه المالحة في الأنهار، قليلة في المياه الحلوة، في المياه المعرضة، والمظلة، تتغذى على الانسان والحيوانات في الداخل والخارج، تستريح خارج البيوت. في البرك والبحيرات ذات النباتات والقنوات وحتى الملوثة منها .	A. albitarsis	أمريكا الوسطى والجنوبية
تكاثر في مستنقعات مياه المد والمياه المالحة في الأنهار، قليلة في المياه الحلوة، في المياه المعرضة، والمظلة، تتغذى على الانسان والحيوانات في الداخل والخارج، تستريح خارج البيوت. في البرك والبحيرات ذات النباتات والقنوات وحتى الملوثة منها .	A. agasalis	جزر الكاريبي وأمريكا الوسطى حتى البرازيل
تكاثر في البرك والبحيرات ذات النباتات والقنوات وحتى الملوثة منها . تتغذى على الانسان في الداخل	A. aztecus	المكسيك في الجبال العالية

تابع جدول: (5)

ملاحظات	الأنواع	المنطقة
والخارج وتستريح في الخارج . في المستنقعات العذبة، البحيرات والبرك وحواف الجداول ولا سيما المحلات المظلمة، تتغذى على الانسان في داخل البيوت وتستريح داخل البيوت بعد التغذية. في البرك والمنازل وحواف الجداول وفي المحلات التي فيها طحالب وتفضل المياه المكشوفة تتغذى على الانسان والحيوانات في الداخل والخارج وتستريح في الخارج .	A. davlingi	المكسيك وأمریکا الجنوبية حتى الأرحنتين وشيلي
في البرك الصغيرة والمستنقعات والتجمعات وحواف الجداول، تفضل المحلات المظلمة. تتغذى على الانسان والحيوانات داخل وخارج البيوت تستريح ايضا في الداخل والخارج. تتكاثر في آباط أوراق النباتات في الغابات، تفضل المحلات المظلمة. تتغذى على الانسان تهاجراً أو ليلاً، قد تدخل البيوت . تستريح داخل البيوت.	A. pseudop- umexipennis	جنوب الولايات المتحدة وجبال الأنتيل حتى الأرحنتين
في البرك الصغيرة والمستنقعات والتجمعات وحواف الجداول، تفضل المحلات المظلمة. تتغذى على الانسان والحيوانات داخل وخارج البيوت تستريح ايضا في الداخل والخارج. تتكاثر في آباط أوراق النباتات في الغابات، تفضل المحلات المظلمة. تتغذى على الانسان تهاجراً أو ليلاً، قد تدخل البيوت . تستريح داخل البيوت.	A. punetimacula	المكسيك وأمریکا الوسطى والجنوبية
تتكاثر في آباط أوراق النباتات في الغابات، تفضل المحلات المظلمة. تتغذى على الانسان تهاجراً أو ليلاً، قد تدخل البيوت . تستريح داخل البيوت.	A. bellator	شمال أمريكا الجنوبية

تابع جدول (5)

ملاحظات	الأنواع	المنطقة
تتكاثر في المياه في آباط الأوراق، المخلات المظلمة. تتغذى على الانسان في الداخل والخارج. وتستريح في الداخل والخارج مهمة في الملاريا في سواحل البرازيل.	A. cruzii	امريكا الوسطى وشمال امريكا الجنوبية
تتكاثر في المياه والتجمعات والشقوق ومواقع حواف الحيوانات والبرك الصغيرة، حول المدن، تفضل المخلات المكتشوفة. تتغذى على الحيوانات ولكن تصل الانسان ايضا، تستريح خارج البيوت. مهمة في كولومبيا وفنزويلا.	A. nureztovari	شمال امريكا الجنوبية
تنتشر في كل الأقطار جنوب الصحراء، اكفاً الأنواع في نقل الملاريا، تتكاثر في البرك والتجمعات ومواقع الحواف والحفرة وحقول الأرز. تتغذى على الانسان في الداخل والخارج تستريح داخل البيوت.	A. gambiae	افريقيا، جنوب الصحراء
تنتشر في المناطق السهلة المعيشة ذات الأحراش، تتكاثر بنفس	A. arabiensis	أغلب الأقطار الافريقية

تابع جدول (5)

ملاحظات	الأنواع	المنطقة
المخلات من النوع السابق . تتغذى على الانسان والحيوان في الداخل والخارج وكذلك تستريح في الداخل والخارج . مهمة في نقل الملاريا ولكنها أقل كفاءة من الخارج . تتغذى على الماشية وليست مهمة في الملاريا .	A. gradrianulotus	شرق افريقيا
تتكاثر في المياه المالحة في التجمعات والمستنقعات ولا تتكاثر في المياه الحلوة . مثل النوع السابق ولكن في شرق القارة .	A. mclasi	غرب افريقيا
تتكاثر في المياه الدائمة ذات النباتات مثل المستنقعات والتجمعات وحواف الجداول والأنهار والحفر ، تفضل المخلات المظلمة ، تتغذى غالباً على الانسان وايضا الحيوانات داخل وخارج البيت . تستريح داخل البيوت .	A. merus	شرق افريقيا
تتكاثر في المياه الدائمة ذات النباتات مثل المستنقعات والتجمعات وحواف الجداول والأنهار والحفر ، تفضل المخلات المظلمة ، تتغذى غالباً على الانسان وايضا الحيوانات داخل وخارج البيت . تستريح داخل البيوت .	A. funestus	جنوب الصحراء
تتكاثر في البرك والمستنقعات والآبار وتجمعات المياه والمياه المتبقية بين الصخور . في الظل	A. claviger	افريقيا العربية والشرق الاوسط

تابع جدول (5)

ملاحظات	الأنواع	المنطقة
والشمس تتغذى على الانسان والحيوانات في السداخل والخارج وتستريح ايضا في السداخل والخارج .	A. labranchiae	اوروبا وشمال افريقيا
تتكاثر في المياه المالحة في مستنقعات السواحل في المياه الحلوة في حقول الارز، المستنقعات وحواف الجداول والحفر. تفضل الشمس، تغذى على الانسان والحيوانات تستريح في البيوت- الانسان والاسطبلات.	A. pharoensis	الشرق الاوسط وافريقيا الشمالية والشرقية جنوب الصحراء
تتكاثر في المياه الحلوة، والمستنقعات في الجبال والبرك والمغارات بالنباتات، تتغذى على الانسان والحيوانات في السداخل والخارج وتستريح خارج البيوت.	A. Sacharovi	جنوب اوروبا وشمال افريقيا والشرق الاوسط والادنى حتى وسط آسيا
تتكاثر في المياه الحلوة، والمستنقعات في الجبال والبرك والمغارات بالنباتات، تتغذى على الانسان والحيوانات في السداخل والخارج تستريح على الأكثر في السداخل ولكن تستريح في الخارج أيضا .		

تابع جدول (5)

ملاحظات	الأنواع	المنطقة
حقول الرز، الحفر، الجداول والترع والخنادق، المبازل والجداول الجارية ببطء مشمسة أو مظلمة جزئياً. تتغذى على الانسان والحيوانات في الداخل والخارج، تستريح داخل البيوت وفي الكهوف .	A. Sergenti	جزر الكناري، شمال افريقيا والشرق الأوسط في باكستان
ناقل مهم، تتكاثر في المخلات التي يهيئها الانسان قبل الحفر ومخازن الماء، المبازل والبراميل في القرى، في الماء الحلو والمالح قليل وفي حواف الانهار وحفر الانهار الجافة. تتغذى على الانسان في الداخل والخارج وتستريح في الداخل .	A. Stephens	الشرق الاوسط حتى باكستان والهند، وبرما والصين
في حواف الانهار والجداول الجارية، حقول الرز، المستنقعات الصغيرة، الجداول والترع في الجبال، تفضل المناطق المشمسة تتغذى على الانسان والحيوان في الداخل والخارج وتستريح داخل وخارج البيوت.	A. Suoerpictus	اليونان ومنطقة البحر الابيض والشرق الاوسط والجزر العربية وافغانستان وباكستان
في الماء العذب والملوث، جداول	A. Culicifacies	الخليج العربي

تابع جدول (5)

ملاحظات	الأنواع	المنطقة
الري، حقول الرز، المستنقعات البرك والآبار، الحفر. حواف الجدال المشمس جزئياً. تتغذى على الانسان في الداخل والخارج وتستريح في الداخل.	<i>A. fluviatilis</i>	ومنطقة الباكستان بنغلادش وشبه جزيرة الهند الصينية وجنوب الصين
في الماء الجاري، جداول الجبال والتلال، مقر الأنهار، خنادق وترع الري، تفضل الشمس، تتغذى على الانسان والحيوان داخل وخارج البيوت وتستريح في الداخل والخارج.	<i>A. minimus</i>	الخليج العربي وداخل الشرق الاروسط والباكستان حتى تيوان
جداول جبلية، ينابيع، جداول ري وترع، ميازل، حقول الرز والحفر تفضل المناطق المظلة، تتغذى على الانسان وتستريح داخل البيوت.	<i>A. flavirostris</i>	الهند وسري لانكا والشرق الاقصى حتى تيوان
مياه مالحة ، خنادق ومستنقعات وبرك وميازل بما طحالب ونباتات وقد توجد في المياه الحلوة، تفضل المناطق المشمس تتغذى على الانسان والحيوان في الداخل والخارج وتستريح في الداخل .	<i>A. Sundicus</i>	الهند والشرق الاقصى حتى تيوان

تابع جدول (5)

ملاحظات	الأنواع	المنطقة
في الجداول والمبازل غير الجارية، والبرك، الآبار، في المناطق المظلمة والمشمسة، تتغذى على الانسان والحيوانات في الداخل والخارج وتستريح في الداخل .	A. Varuna	الهند وتايلند
تتكاثر في حقول الرز والمستنقعات، قنوات الري والخنادق تفضل المحلات المفتوحة، تتغذى على الانسان داخل وخارج البيوت والحيوان أيضاً وهناك تستريح .	A. aconitus	الشرق الاقصى والهند
أنواع غابائية، الاولى أكثر انتشاراً، في آثار حواف الظلفيات، البرك الصغيرة، الخ .. في المناطق المظلمة تتغذى وتستريح في الخارج .	A. balabacensis A. leucosphyrus	الملايو واندونيسيا الفيليبين، تيوان
تتكاثر بالماء العميق مع بعض النباتات، ظل جزئي، حقول الرز، خنادق وقنوات، آبار واحيانا في الماء المع. تتغذى على الانسان والحيوان داخل وخارج البيوت تستريح داخل البيوت .	A. campestris	سواحل ملايا وتايلند

تابع جدول (5)

ملاحظات	الأنواع	المنطقة
في تجمعات الماء والبردي .	A. hyrcanus	شمال افريقيا، اوروبا، منطقة المتوسط، أواسط وشمال آسيا حتى اليابان
تتكاثر في الماء البارد، ماء مج، مظلمة، تتغذى على الانسان والحيوان داخل وخارج البيوت وتستريح خارجاً وداخلاً.	A. lesteri A. Sinensis	شمال المتوسط، الهند، الشرق الاقصى، الصين، تايلند والفلبين حتى كوريا
في الماء الراكد، السهول الساحلية، البرك والمستنقعات، تفضل الظل، تتغذى على الانسان والحيوان وتستريح في الخارج .	A. letifer A. umbrosus	الهند، الشرق الاقصى
تتكاثر في السلال، ماء البرز، البرك، والجداول والحدائق وحقول الرز، تفضل الشمس . تتغذى على الانسان والحيوان داخل وخارج البيوت، تستريح في الداخل .	A. maculatus	الهند، سري لانكا، الشرق الاقصى، حتى تيان والصين
تتكاثر في البرك العميقة، حقول الرز، الجداول وترع الري والمستنقعات. تفضل الشمس . تتغذى على الانسان والحيوان في الخارج وتستريح خارجاً .	A.nigerrimus	الهند، سري لانكا الشرق الاقصى حتى اليابان

تابع جدول (5)

ملاحظات	الأنواع	المطقة
تتكاثر في البحيرات الطينية، قرب البيوت، الحفر، الترع. تتغذى على الحيوان والانسان داخلاً وخارجاً وهناك تستريح .	A. Subpictus	ايران، باكستان، الهند حتى الصين
تتكاثر في المستنقعات، حواف الجداول، الينابيع، والترع الطينية، الآبار، ماء عذب أو مج. تتغذى على الانسان والحيوان وتستريح هنا في الداخل والخارج ايضا .	A. Punctulatus	مولاكا، غينيا الجديدة، حزر سليمان حتى شمال استراليا

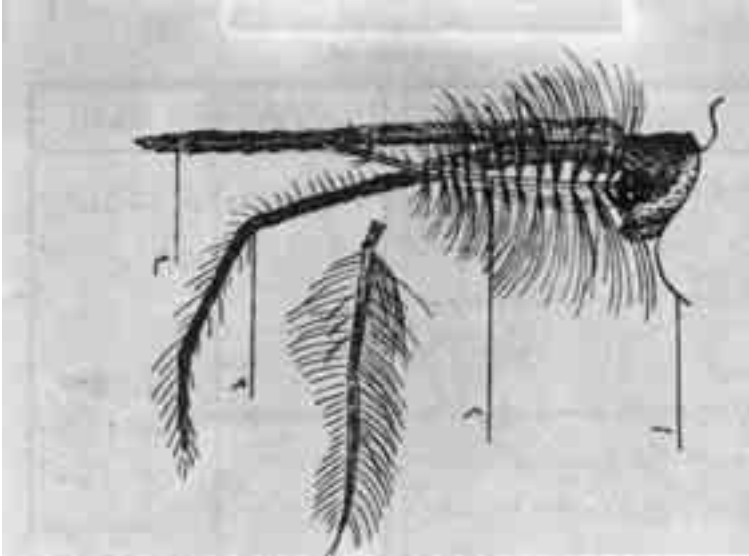

شكل (18)

أجزاء رأس ذكر بعوض كيولكس

- 1- مقدمة الرأس،
- 2- قرون الاستشعار،
- 3- الملامس الفاكية،
- 4- الخرطوم.

أجزاء رأس أنثى بعوض كيولكس

- 1- مقدمة الرأس،
- 2- العيون،
- 3- الملامس الفكية،
- 4- قرون الاستشعار.
- 5- الخرطوم

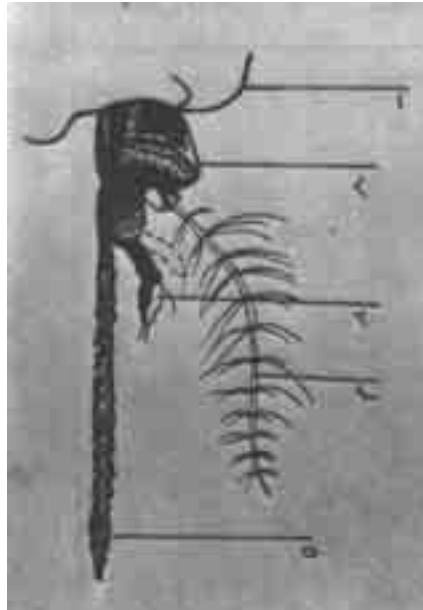

جدول (6)

الفروق بين بعوض الانوفيليبي وبعوض الكيولييسيبي

الدور	الانوفيليبي <i>Anopheleinae</i>	الكيولييسيبي <i>Culicinae</i>
البيض	1. يوضع فرادى 2. يشكل فسيفساء وأشكالاً على سطح الماء . 3. يوجد له طوافات .	1. يوضع فرادى ومجموع . 2. في بعضه نقوش على الجدار . 3. لا توجد فيه طوافات .
اليرقة	1. بدون سيفون . 2. تكثر عليها الشعيرات والشويكات 3. تطفو موازية لسطح الماء .	1. يوجد لها سيفون . 2. قليلة الحراشف والشويكات . 3. تطفو بزوايا مع سطح الماء .
الخادرة	1. الظهر محدب . 2. طبقات التنفس قصيرة والفتحة عريضة . 3. توجد شوكات قوية قصيرة على حافتي حلقات البطن (2-7) .	1. الظهر مسطح أكثر . 2. طبقات التنفس طويلة أو قصيرة والفتحة (تبين عريضة) 3. لا توجد شوكات قوية على حلقات البطن .
البالغات	1. الملامس الفكية بطول البوز (الخطم) . 2. الأجنحة عادة ذات حراشف ملونة . 3. تقف بزوايا على السطح . 4. حافة الدريقة الخلفية غير مفصصة .	1. الملامس الفكية أقصر من البوز (الخطم) 2. الأجنحة عادة بدون حراشف ملونة . 3. تقف موازية على السطح . 4. حافة الدريقة الخلفية بثلاثة فصوص .

مرض الملاريا

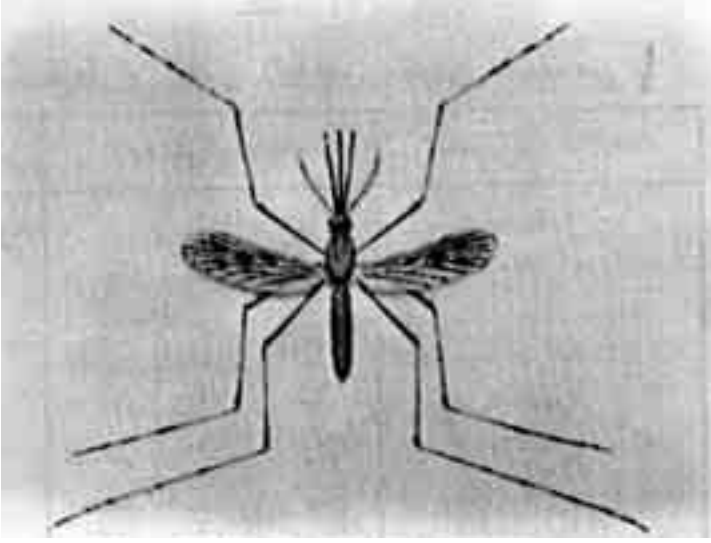

بعوضة انوفلس بالغة

شكل (19)

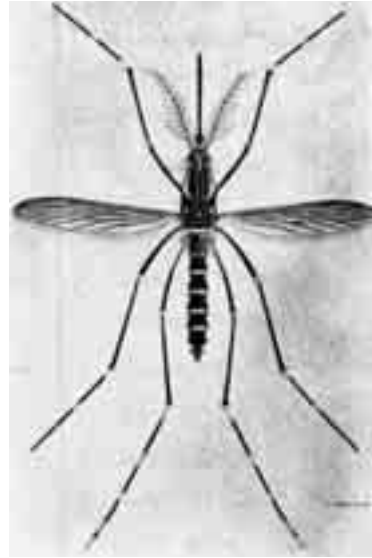

بعوضة كيوليسين بالغة

صفات بعوض الأنوفيلس:

الجدول رقم 6 يوضح لنا الصفات الرئيسية التي تميز بعوض الأنوفيلس بجميع أواره عن بقية أنواع البعوض، هناك حوالي (30) جنسا آخر من البعوض غير الأنوفيلس. معظم أنواع الأنوفيلس ذات أجنحة مبقعة (لا كلها)، أي يوجد عليها بقع غامقة وبقع فاتحة أو بيضاء تكونها الحراشف التي تتواجد بشكل تجمعات أو صفوف منتظمة على العروق. أن عدد وطول وترتيب هذه البقع الداكنة والفاتحة تختلف كثيرا في الأنواع المختلفة، ولذلك فهي أداة جيدة في تشخيص الأنواع. السطح الظهري والسطح البطني في البطن تقريبا خالية كليا من الحراشف المضغوطة. قد توجد في بعض الأنواع تجمعات أو حزم من الحراشف الصغيرة الجانبية تبرز من حواف البطن. في كل أنواع الأنوفيلس تكون الدريقة مستديرة. في كلا الجنسين تكون الملامس الفكية بطول الخرطوم، ولكنها في الذكور تكون صولجانية.

دورة حياة الأنوفيلس:

بعد التزاوج وأخذ وجبة الدم، تضع الإناث الحبالى حوالي (50-300) بيضة صغيرة (طولها حوالي ملم) بنية أو سوداء، تشبه الزورق على سطح الماء. في أكثر الأنواع يوجد زوج من الطوافات الجانبية المملوءة بالهواء على البيضة، حيث تساعد هذه الطوافات البيض على العوم. ولا تتمكن بيوض الأنوفيلس من مقاومة الجفاف، وتفقس بعد (2-3) أيام من الوضع في المناطق الاستوائية، ولكن مدة الحضانة قد تطول إلى (2-3) أسابيع في المناطق المعتدلة. وهناك نوعان من الأنوفيلس يقضيان الشتاء بدور البيضة. يرقات الأنوفيلس ذات رأس صلب، داكن، الصدر مستدير وعليه شعرات بسيطة أو ريشية وزوج واحد من الشعرات الراحية. توجد تسع حلقات بطنية، على الحلقات الثانية حتى السابعة يوجد زوج من الشعرات الراحية، وعلى الحلقات الأولى حتى الثامنة لوحات ظهرية تختلف بالشكل والحجم. وهناك زوج من فتحات التنفس يقع على ظهر الحلقة الثامنة، ولا يوجد سيفون.

الحلقة التاسعة المرثية تحمل السرج وهو تركيب كايثيني وزوج من الحزم الشعرية تسمى الشوكات العجزية على السطح الظهري، وتحمل على السطح

مرض الملاريا

البطني مجموعة من الحزم الشعرية، وتسمى بالفرشاة البطنية، وفي نهاية الحلقة التاسعة يوجد أربعة غلاصم أصبعية، لها علاقة بتنافذ الماء. يوجد أربعة أطوار لليرقات. تتغذى على سطح الماء على البكتريا والخمائر والحيوانات الابتدائية وغيرها من الكائنات الحية الدقيقة. تتنفس اليرقات الهواء الطلق. تعيش اليرقات بأنواع مختلفة من الماء من حيث النظافة والكمية والموقع، ولكن لا تعيش في الماء الملوث الآسن.

من المحلات المستعملة مياه البحر (على الشواطئ) والمستنقعات والجداول المشبة وحقول الرز وحواف الجداول والأنهار وقيعانها المتبقية، والبرك والحفر والنزير وآثار الأظلاف والآبار والعلب المتروكة والأصص وآباط الأوراق وثقوب الأشجار. مدة اليرقة حوالي (7) أيام في المناطق الاستوائية و(2-3) أسابيع في المناطق المعتدلة وهناك بعض الأنواع التي تقضي الشتاء بدور اليرقة.

الخادرات تشبه حرف الواو (و)، الرأس والصدر مندمجان مع بعضهما، وعلى ظهر المنطقة الصدرية-الرأسية زوج من أنابيب التنفس تشبه الطبلات، فتحات الأنابيب عريضة.

تظهر بالبطن (8) حلقات على كل منها عدد من الشوكيات، وعلى الثانية حتى السابعة توجد شوكات قوية نوعا ما. تنتهي الحلقة الأخيرة بزوج من المجاذيف، بيضية الشكل. الخادرات تبقى عائمة على الماء وتتتنفس الهواء الطلق. مدة الخادرات حوالي (2-3) أيام ولكن قد تصل إلى أسبوعين في المناطق الباردة.

أكثر بعوض الأنوفيلس ينشط في الشفق والغسق أو في الليل، الخروج من الخادرة والتزاوج والتغذية ووضع البيض كلها تتم في أوقات الغروب والمساء أو في الصباح الباكر. بعض الأنواع تهاجم وتعض معيلاها خارج البيوت ووقت الغروب، ولكن أكثر الأنواع لا تهاجم المعيلات إلا في داخل البيوت. قبل وبعد التغذية تلجأ الإناث إلى الراحة داخل البيوت، ولكن بعض الأنواع إنانها ترتاح خارج البيوت بين الحشائش ومغارات وحفر وقنوات القوارض، وفي الشقوق والحفر والثقوب في الأرض والجدران وسيقان النباتات. قليل من الأنواع تختص بالتغذية على الإنسان، أكثر الأنواع تأخذ وجبات الدم من حيوانات فقيرة أخرى.

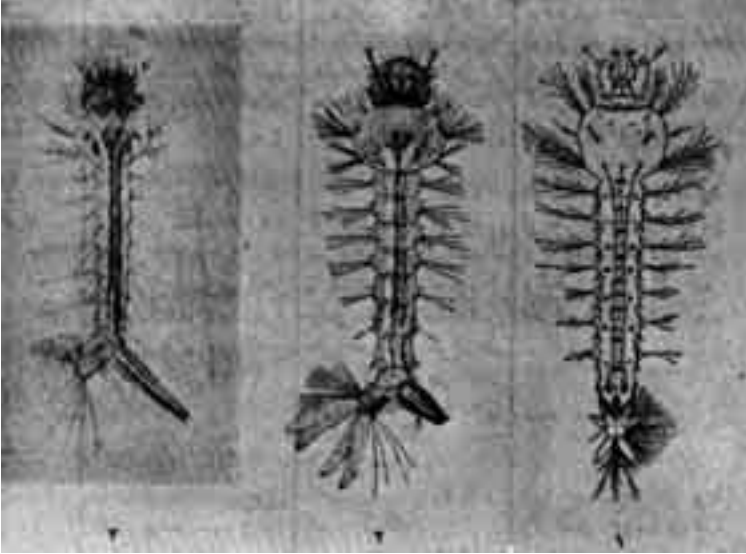

شكل (20)

يرقات البعوض

1: يرقة أنوفلس (Anopheles)

2: يرقة أيديس (Aedes)

3: يرقة كيولكس (Culex)

الإجراءات ضد الملاريا

لا تزال الملاريا مشكلة صحية في كثير من بلدان شرق المتوسط ولا تزال في تهديد مستمر للناس حتى في تلك البلدان التي نجحت فيها أعمال مكافحة الملاريا، فهناك حوالي (23) مليون نسمة في هذه المنطقة تعيش في أماكن لم يجرب بها أي عمل ضد الملاريا. في أكثر المناطق التي جرت فيها أعمال مكافحة (البحرين، مصر، العراق، العربية السعودية، سوريا، والإمارات) فأن تلك الأعمال لا تزال جارية للمحافظة على المكتسبات إلا أن النزاعات والفوضى التي تعم بعض المناطق قد تسبب زيادة في الملاريا هناك.

لقد أمكن إبادة الملاريا في فلسطين والأردن والكويت ولبنان وليبيا

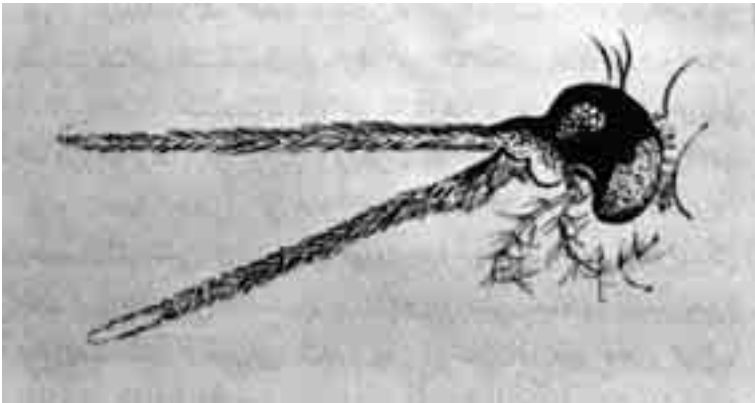
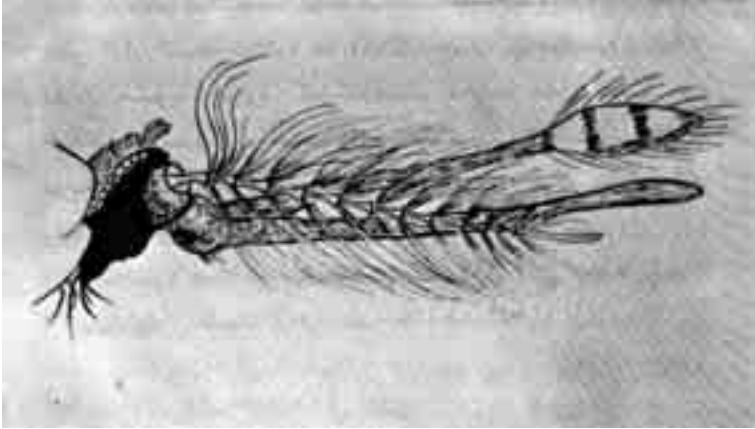

شكل (21)

إلى الأعلى: رأس ذكر بعوض أنوفلس
على الأسفل: رأس أنثى بعوض أنوفلس

وقطر وتونس، ولا تزال هذه البلدان خالية من الملاريا ما عدا بعض البؤر البسيطة المنتشرة هنا وهناك. أعمال المكافحة سوف تبدأ في بلدان جنوب الجزيرة. كما أن أعمال المكافحة امتدت لتشمل جميع محافظات السودان. اتخذت البلدان العربية إجراءات ضد الملاريا لوحدها وبمساعدة

منظمة الصحة العالمية، فهي بذلك-شأنها شأن بلدان العالم الأخرى-جادة في مقاومة هذا المرض المهم. وفي بلادنا لا تختلف الإجراءات ضد الملاريا عن تلك التي تتخذها البلدان الأخرى. ويمكن تقسيم الإجراءات المتخذة ضد الملاريا إلى:

أولاً- الإجراءات ضد طفيلي الملاريا:

حتى القرن العشرين، لم تتوفر طريقة في علاج الملاريا تقريبا سوى إعطاء المريض مادة «الكنين» التي استخلصت عام 1825 من نبات يدعى سنجوتا. وبالرغم من أن الكنين مفيد جدا في علاج الملاريا فإن استعماله لمدة طويلة (وهذا ما قد تقتضيه الضرورة في المناطق الموبوءة) مؤذ ومضر بالمريض، وقد يسبب ما يسمى بمرض حمى الماء الأسود الخطرة. في عام 1930 ظهرت أول مادة دواء للملاريا، ومنذ ذلك الحين إلى يومنا هذا ظهرت عدة أدوية ضد الملاريا، ويتمكن الطبيب الآن من الاختيار بين الأدوية التي يصفها للمريض، لكل منها تأثير مختلف عن الآخر. ومن المؤسف أن تظهر بعض إضراب الطفيلي المقاومة للأدوية، أن وجود الأدوية الرخيصة ساعد على وقاية الأشخاص المسافرين إلى المناطق الموبوءة، كما أنه ساعد على محاولة إبادة الملاريا من سطح الأرض. لكن مع الأسف فإنه لا يمكن الاعتماد على أخذ الدواء بصورة مستمرة من قبل سكان المناطق الموبوءة، كما أن إضافة الأدوية إلى الماء-مثل إضافة ملح الفلوريد للوقاية من تسوس الأسنان في بعض المناطق-لم تصادف من النجاح المأمول إلا قدرا محدوداً.

ثانياً- الإجراءات ضد البعوض الناقل:

منذ اكتشاف علاقة البعوض (الأنوفيلس) بنقل الملاريا جرت محاولات كثيرة لإبادة المرض عن طريق الهجوم على البعوض. ففي العقود الثلاثة الأولى من القرن العشرين كانت هناك طريقتان من الإجراءات ضد البعوض، مكافحة اليرقات بالنفط الأسود أو بإزالة محلات التوالد. لكن منذ 1930 اتجهت الآراء والإجراءات نحو ما يسمى بـ «النظافة النوعية». لقد درست الطرق الحياتية لكل نوع من الأنوفيلس الناقل للتعرف على متطلباتها للتوالد، وبعد ذلك جرى تحويل لتغيير المحلات المفضلة، ليس عن طريق تصريف

مرض الملاريا

الماء فقط، بل عن طريق التظليل أو التعريض للشمس ومنع نفوذ مياه البحر،.. الخ كل هذه الإجراءات كانت مفيدة وأعطت نتائج ممتازة ولكنها كانت باهظة التكاليف مما حدد تطبيقها في مساحات ضيقة وصغيرة وكذلك ظلت هذه الإجراءات غير مستديمة المفعول.

فتح ظهور الـ د . د . ت. والمبيدات المصنوعة الأخرى عهدا جديدا، وذلك بإدخال إجراءات مكافحة البعوض الناقل واستغلال الحلقة الضعيفة في تاريخ حياة كل بعوضة ناقلة تقريبا، فأكثر هذه الأنواع تدخل المنازل للتغذية ولهضم الغذاء، وهي بذلك تلامس سطوح الجدران التي ترتاح عليها. لذلك فإن استعمال مبيد ذي مفعول قوي طويل الأمد قد قضى على أعداد كبيرة من البالغات الناقلة، وبتكاليف قليلة أمكن مكافحة المرض في المناطق الموبوءة، وذلك برش السطوح الداخلية للمساكن. وكانت هذه العملية كافية طوال فصل النقل. كما كانت أعمال الرش سهلة ومن الممكن أجزاؤها بواسطة فرق متحركة يمكنها الوصول إلى المناطق النائية. كانت النتائج في العقد الأول بعد الحرب الثانية مشجعة، وقد أوحى بإصدار قرار إبادة الملاريا من قبل منظمة الصحة الدولية عام 1957. وليس المقصود بإبادة الملاريا القضاء على البعوض الناقل (فهذا غير ممكن أبدا) ولكن فقط للتقليل من أعدادها حتى يتوقف النقل، ثم المحافظة على هذا حتى تتلاشى العدوى بين بني الإنسان، وبالفعل قامت كثير من الدول بأعمال إبادة الملاريا بأشراف وتنسيق منظمة الصحة العالمية. وكانت الخطة في كل بلد تشمل سلسلة من الخطوات التالية:

الدور التمهيدي، دور الهجوم، دور الترسيع ودور الصيانة. بالرغم من النجاح الهائل الذي لاقته هذه العمليات، فإن هناك معوقات في طريق السير إلى النهاية في المشروع وهي المصاريف الباهظة والتي لا تتمكن كثير من الدول الفقيرة توفيرها، وقلة أو عدم توفر الكوادر الفنية، ثم ظهور المقاومة في بعض أنواع الأنوفيلس وحصول تغييرات في عادات الأنواع الأخرى، مما يساعدها على تحاشي التماس مع المبيدات.

5 أمراض الفلاريا

تنتشر هذه الأمراض في المناطق الاستوائية. وهذه الأمراض ليست حادة ولا تسبب الموت، ولكن أهميتها تأتي من التأثير الجانبي لها، وهو ما يسمى بـ «داء الفيل». وهذا الداء هو التضخم الشديد الذي يحدث للأطراف أو الأجزاء النابتة من الجسم مثل الثدي وكيس الصفن. وبالرغم من أن عدد الإصابات بأمراض الفلاريا تقدر بـ (250) مليوناً فإن الحالات التي نصادفها من داء الفيل لا تمثل إلا جزءاً يسيراً من الإصابات، لكن لا تزال الإصابات مستمرة بالزيادة نظراً للأحياء الفقيرة التي تتزايد أعدادها على حواف المدن، حيث تهيج المجاري المفتوحة محلات توالد جيدة للبعوض الناقل. أن معالجة هذه الأمراض لا تقل صعوبة عن تلك التي شاهدناها في الملاريا، ولأنها ليست حادة، فإنها لم تتل إلا القليل من الاهتمام والجهد بالرغم من أن منظمة الصحة العالمية تبذل جهوداً كبيرة في إجراء المسح الشامل ووضع البرامج لمكافحة الديدان والبعوض الناقل. إن أمراض الفلاريا حالات تسببها ديدان خيطية تعود إما للجنس «ووشيريا» أو «بروجيا». فالنوع بنكروفتي (في الجنس الأول) ذو أهمية خاصة وهو ينتشر في المناطق الاستوائية

بكثره ولا يصيب إلا الإنسان. أما أنواع الجنس الثاني فإنها تنتشر في جنوب شرق آسيا وتضم أنواعا تصيب الحيوانات فقط. دورة حياة جميع الأنواع متشابهة بصورة عامة. الدودة البالغة خيطية، طولها بضعة سنتيمترات تعيش في الأنسجة اللمفية والضامة. تضع الإناث المخصبة عددا كبيرا من اليرقات المجهرية، طولها حوالي ربع الملم، تتأوب بتواجدها بين الدم المحيطي والدم الداخلي (في الرئة والأوعية الرئيسية) لا تتمكن هذه اليرقات المجهرية من النمو والوصول إلى دور البلوغ حتى تمر بحيوان لا فقري وهو هنا من البعوض، وقد يكون تواجدها في الدم المحيطي هو تحوير وتكيف في حياتها بحيث تكون قريبة من السطح عندما تتغذى البعوضة لكي تأخذها مع الدم. فالبعوض الناقل لدورة بنكروفتي يتغذى بالليل، لذلك فاليرقات المجهرية تكثر في الدم المحيطي بالليل، بين العاشرة بعد الظهر والثانية صباحا، ولكن هناك تحت نوع من هذه الدودة في الشرق الأقصى يكثر وجوده في الدم المحيطي نهارا، لأن البعوض الناقل هناك يتغذى نهارا. عندما تعود اليرقة المجهرية المعدية من البعوضة إلى الإنسان.

تظهر بعض الأعراض البسيطة على المصاب مثل حمى عابرة وآلام موضعية وصداع. تبقى هذه الأعراض بسيطة أثناء نمو اليرقة حتى دور البلوغ، وعندما تصل دور البلوغ تشتد الأعراض، قد يكون ذلك بسبب سموم تفرزها الديدان. في (10-15)% من الإصابات الشديدة والكثيفة، تسبب الديدان انسدادا في العقد اللمفية، ونتيجة لذلك تتوسع الأوعية ويتمدد اللحم إلى حجوم كبيرة والى داء الفيل، قد يصل وزن كيس الصفن مثلا إلى حد (20) كغم. كثير من الديدان الخيطية تعيش رمية بالتربة أو تتطفل على النباتات وتسمى الديدان الثعبانية.

كما أن هناك بعض الأنواع التي تتطفل بصورة مفردة على الحيوانات والإنسان، وتكون العدوى عن طريق الفم وخروجها مع الغائط. ديدان الفل أريا تصيب أنسجة المعيل وتنتقل بواسطة الحشرات الشائثة الأجنحة الماصة للدم، وتكون متقدمة تطوريا في حالات البعوض، الحيوان الفقري هو المعيل الرئيسي لأن التكاثر الجنسي لا يحدث إلا في الحيوانات الفقرية. في معدة البعوض يجري هضم بعض اليرقات المجهرية وقسم منها يلفظ مع البراز. عدد منها يتمكن من اختراق المعدة إلى التجويف الجسمي، وأخيرا

أمراض الفلاريا

تصل عضلات الصدر فتتفد خلالها. تنمو اليرقات في هذه العضلات وتمر بانسلاخ واحد أو انسلاخين قبل أن تصبح معدية وتتمكن أن تصيب الإنسان مجدداً. تحتاج الدودة لهذه الدورة من (2-6) أسابيع حسب درجة الحرارة. اليرقات الناضجة تتحرك وتتجول داخل تجويف الجسم حتى تصل الخرطوم. عندما تتغذى البعوضة فإن اليرقة تشق جدار الجسم في نهاية الخرطوم وتدخل إلى جسم الإنسان-عادة في محل عضة البعوضة. وفي جسم الإنسان تتجه اليرقات نحو الغدد اللمفية حيث تنمو اليرقات وتصل دور البلوغ بعد (3) أشهر أو أكثر. قد تعيش البالغات سنة أو سنتين، وبالغات لا تضع البيض، بل تلد اليرقات المجهرية ولادة. هناك عدد كبير من ديدان الفلاريا التي تستعمل مفصلية الأرجل للنقل، ولكن حدوث النقل محدود لكل نوع. ديدان الفلاريا التي تستعمل البعوض قد تشمل عدة أنواع من الأنوفيلين والكيولسين ولكن بعض أنواع البعوض ذات أهمية خاصة. أما العوامل التي تؤثر على كفاءة النقل فهي فسلجية وبيئية. يعتمد نمو اليرقات المجهرية في البعوض بعد دخولها مع الدم على قابليتها في مقاومة ردود الفعل المقابل لما يحدث لها في البعوض (مثل الهضم والتكيس) وتختلف

جدول - 7 -

ديدان الفلاريا والبعوض الناقل لها

نوع الفلاريا وفرة تواعدها	التوزيع الجغرافي	البعوض الناقل
W. bancrofti	في المناطق الاستوائية	أنواع الانوفيليس
أ - تواعد مسائي منتظم	في المناطق الاستوائية غينيا الجديدة (أريانا)	كيولكس بيانس فاتغن مانسونيا بونفورمس
	الصين واليابان	آييدس توغوس
	الفلبين	آييدس بيوسلس
ب - تواعد فماري	بولينسيا	آييدس بولينسيس

تابع جدول (7)

نوع الفلاريا وفتره تواجدها	التوزيع الجغرافي	البعوض الناقل
سبه منتظم	فيجي	آييدس سيدوسكوتالارس
جـ - تواجد مسائي	كاليدونيا الجديدة	آييدس فيجي لاكس
شبه منتظم	تايلند	آييدس نيفيس
B. malayi		
أ - تواجد مسائي	آسيا ، من الهند حتى	أنواع انوفيلس
منتظم	اليابان	
	آسيا ، من الهند حتى	مانسونيا أنيولفرا
	اليابان	مانسونيا يونفورمس
		مانسونيا أنديانا
ب - تواجد مسائي	الصين ، كوريا ، اليابان	آييدس توغوس
منتظم	ملاسيا ، بروني ،	مانسونيا دافيز
	الفلبين ، تايلند	مانسونيا بونبي
	فيتنام	مانسونيا انيولاتا
		مانسونيا يونفورمس
B. timori		
تواجد مسائي	جزيرة تيمور	أنواع من الانوفيلس
منتظم	في اندونيسيا	

هذه القابلية باختلاف أنواع البعوض. العدد العالي من اليرقات في معدة البعوض يعيقها عن الهضم وفي العضلات يعيقها عن الطيران.

أما العوامل البيئية فتتخصص في عادة التغذية على الإنسان وكثرة الزيارات له وكذلك على فترات تواجد اليرقات في الدم المحيطي؛ أهم أنواع البعوض الناقلة لدودة بنكروفتي هي كيولكس بيبانس فاتغن، وهي ليلية التغذية، بينما أنواع الأبيدس النهارية التغذية تنقل تحت النوع الذي يكثر في الدم المحيطي نهاراً. أنواع جنس بعوض «ماتسونيا» تنقل أنواع جنس الدودة «بروجيا».

تتلاقى إجراءات المكافحة والعلاج صعوبات جملة. فالدواء «هرازان» يقضي على بالغات الدودة و بذلك يزيل اليرقات المجهرية، إلا أن اليرقات التي هي في حالة نمو لا تتأثر، مما يتطلب إطالة المعالجة، وإلا كانت هناك رجعة للمرض. بالإضافة إلى ذلك فإن للدواء مضاعفات جانبية غير مريحة مما يسبب عدم رغبة المصابين ولكن بدون أعراض في أخذ الدواء. مكافحة كل نوع من البعوض الناقل يسبب مشاكل كثيرة. فإن النوع «كيولكس بيبانس فاتغن» وهو أهم الأنواع في النقل، يتكاثر في مياه المجاري الملوثة والأماكن غير النظيفة في المدن التي تتكاثر بسرعة في المناطق الاستوائية يزيد من أعداد هذا النوع. استعمال المبيدات دفع إلى ظهور المقاومة بسرعة، لكن قد يكون الجواب في الطرق الحديثة للمكافحة مثل إعقام الذكور.

صفات بعوض الكيولكس:

يضم هذا الجنس عدداً كبيراً من الأنواع تنتشر في جميع أنحاء العالم إلا في أقصى المنطقة المعتدلة الشمالية. وبعض أنواعه عالية الانتشار وبعضها الآخر يشمل مجموعة معقدة من الأنواع متداخلة مع بعضها. البيوض عادة بنية، أسطوانية، مستطيلة وتوضع بشكل عمودي على سطح الماء بشكل مجاميع مشكلة زورقا يتكون من حوالي (300) بيضة، بدون أي مادة لاصقة.

اليرقة ذات سيفون طويل ورفيع ولكن قد توجد بعض أنواع ذات سيفون قصير وغلظ، دائماً يوجد أكثر من زوج واحد من الحزم الشعرية على السيفون وكلها بعيدة عن قاعدة السيفون. الحزم الشعرية قد تكون قصيرة وتتكون من عدد قليل من الشعيرات البسيطة. عادة الصدر والأرجل والأجنحة مغطاة بالحراشف السمرء أو البنية. البطن تغطيه حراشف بنية أو سوداء،

وقد توجد بعض الحراشف البيضاء عليها. لا توجد نقوش وزخرفة على البالغات نهاية بطن الإناث ليست مستدقة، بل عريضة النهاية. مخالب جميع الأمشاط بسيطة وصغيرة جدا في الأرجل الخلفية، وكل الأمشاط ذات وسادة لحمية نامية. توجد حافة حرشفية على الجنين ولا توجد شويكات خلف أو في منطقة فتحة التنفس الصدرية. تضع الإناث البيوض في أنواع مختلفة من الماء، مثل الحفر والبرك والأحواض وقنوات الري وحقول الرز والتجمعات الآسنة وخزانات البالوعات وفي العلب والجرار والحباب المهملة، وأهم نوع في هذا الجنس هو «كيولكس بيانس فاتغنس» *Culex pipiens Fatigans* وهو ناقل مهم لديدان الفلاريا، والنوع الآخر هو «كيولكس ترايتيورنكس *C.tritaeniorhynchus*» وهو ناقل مهم لرواشح ذات السحايا.

صفات بعوض الأيديدس :

يضم هذا النوع أنواعا تنتشر في مناطق واسعة من العالم ويمتد انتشارها إلى المناطق الشمالية المعتدلة والقطبية، وهذه هي الأنواع المزعجة في تلك المناطق.

البيوض عادة سوداء، بيضية، ودائما توضع فرادى، قشرة البيضة دائما بنقوش فسيفسائية. توضع البيوض في المناطق الرطبة على أو خلف حواف المياه قليلا أي على الطين الرطب والأوراق الرطبة في البرك وعلى الجدران الرطبة في الأصص الطينية، وعلى صخور البرك وفي ثقوب الأشجار. تتمكن البيوض من مقاومة الجفاف بدرجات مختلفة، ولكن في كثير من الأنواع تبقى البيوض جافة وحية لفترة شهور. كثير من الأنواع تضع البيوض في علب وجرار صغيرة وفي ثقوب الأشجار وآباط أوراقها الغمدية. اليرقات ذات سيفون قصير وجليظ برميلي الشكل وعليه حزمة واحدة فقط من الشعر، وتقع بعد الربع الأول من القاعدة. لا توجد شويكات كبيرة على الصدر، وقرون الاستشعار ليست مسطحة كثيرا ويوجد على الأقل (3) أزواج من الشوكات على الفرشاة البطنية.

في أكثر الأنواع تكون البالغات ذات نقوش معينة على الصدر من الحراشف السوداء والبيضاء والفضية، وفي بعض الأنواع توجد حراشف

أمراض الفلاريا

صفراء أيضا . الأرجل غالبا ذات حلقات بيضاء وسوداء . بعوضة عايدة المصرية المشهورة بنقل مسببات عدة أمراض معروفة بوجود نقش يشبه القيثارة على جانبي صدرها الأعلى . الحراشف على الأجنحة رقيقة وسوداء إلى حد ما . البطن غالبا مغطى بحراشف سوداء وبيضاء بأشكال معينة ، ونهاية بطن الأنثى تكون مدببة والقرون الشرجية ممتدة ، أما منطقة الفتحة التنفسية الصدرية فبدون شويكات ولكن يوجد شويكات خلف هذه الفتحة ، لا توجد وسائد لحمية في نهاية الرسغ ، والمخالب في الأرجل الخلفية ذات سن واحد .

الرشحيات المنقولة بالمفصليات

الرشحيات التي تنتقل من حيوان فقري إلى آخر بواسطة الحشرات أو القراديات تسمى الرشحيات المنقولة بالمفصليات، يوجد هناك حوالي 200 رشح من هذه الرشحيات، حوالي 150 منها ينقلها البعوض وعدد قليل من الحشرات الثائية الأجنحة العاضة الأخرى، بينما ينقل القراد حوالي 50 منها. في الحيوان الفقري تهاجم الرشحيات أنسجة مختلفة مسببة أعراضا مرضية. أهم الأمراض الرشحية هي الحميات النزفية، التهابات المادة السنجابية وتسمى أيضا ذات السحايا. وفي حالة الحميات يهاجم الرشح جدران الأوعية الدموية الشعرية ويزيد في نضحها مسببا النزف الدموي من لحم الأسنان واللهاة والأنف والرحم والرئة والكلى. وفي حالة التهابات المادة السنجابية تهاجم الرشحيات الجهاز العصبي المركزي مسببة ما يشبه الشلل. هناك بعض الرشحيات الحميدة التي تسبب إصابات آلاما شديدة في الظهر والمفاصل، ولذلك تسمى الحميات القاصمة للعظم، وأحسن أمثلتها مرض الضنك أو (أبو الركب) كل

هذه الرشحيات يجب أن تصل الدم لكي يمكن أخذها من قبل القراد والحشرات الماصة للدم. إن مستويات وشدة إصابة الدم بالرشح تختلف حسب أنواع الميعيلات الفقرية المختلفة، وبالتالي تختلف قابلية أخذ العدوى من قبل البعوض أو القراد الناقل. هذان العاملان ووفرة وعادات تغذية القراد والحشرات الناقلة تقرر إلى حد كبير دورات العدوى بالرشحيات المنقولة بالحشرات والمفصليات المختلفة.

أكثر الرشحيات المنقولة استوائية ولم يعرفها سكان المناطق المعتدلة إلا بعد الاستكشافات الجغرافية وموجات الاستعمار في القرن التاسع عشر، حيث واجهوا الحمى الصفراء في المدن الأفريقية الاستوائية وإصابات الضنك الأقل خطرا. يوجد مرض الحمى الصفراء في أمريكا الوسطى والجنوبية من جنوب البرازيل وشمالا حتى هندوراس وفي أفريقيا حوالي الدرجة العاشرة جنوبا وحتى الدرجة 15 شمال خط الاستواء. لا توجد الحمى الصفراء في آسيا ولكن هذه القارة لا تخلو من الحشرات الناقلة الملائمة ولذلك تراقب الجهات الصحية الوضع عن كثب خوفا من وصول الحمى، إذ أن دخولها يسبب كارثة ومصيبة نظرا لكثافة السكان وانخفاض مستوى معيشتهم.

هناك نوعان من المرض بالنسبة لدورات الانتقال وهي الحمى الصفراء في المدن والحمى الصفراء في الغابات. النوع الأول عادة وبائي ويخص الإنسان وحده والبعوضة الداجنة المشهورة عايدة المصرية، أما النوع الثاني فلا يكون وبائيا، ويعتمد على الإصابة بالرشح من حيوانات خازنة دائمية، وهي القرود الوحشية والتي تستمر العدوى فيما بينها بواسطة بعوض الغابات، هذا المرض يكون عادة مميتا للقرود في أمريكا الجنوبية، ولكن ليس للقرود الأفريقية، كلا المجموعتين تكتسب المناعة الدائمة بعد: الشفاء، تماما مثل الإنسان. يحصل الإنسان على العدوى بسبب دخوله إلى الغابات، مثل أولئك الذين يشغلون بقطع الأشجار أو الناس الذين يعيشون في القرى على حواف الغابات أو الذين يشغلون بأشغال أخرى في الغابات، وبذلك يتعرضون للبعوض الذي هو في العادة يتغذى على القرود. إذا ما عاد مثل هؤلاء الناس المصابين إلى قراهم ومدنهم قبل أن تظهر عليهم الأعراض، فإنهم قد يصبحون مصدرا للبعوض الداجن الذي يعيش في

الرشحيات المنقولة بالمفصليات

المدن، إذا تواجدت هذه الأنواع بكثرة، سبب ذلك حدوث الوباء. عندما عرف الإنسان حوالي عام 1905 أن البعوض هو الناقل لمسببات هذا المرض، أصبح بإمكانه مكافحته بمكافحة البعوض. ثم ظهرت وتطورت فيما بعد طرق استعمال المصنوع واللقاحات لحماية الأشخاص الذين قد يتعرضون للإصابة. أن هذا التقدم في مكافحة البعوض الناقل وحماية الأفراد كل طريق اللقاح الجماعي قضى تقريبا على الأوبئة في المدن والحضر في أمريكا وانخفضت إلى حد كبير في أفريقيا. أن الإصابات التي تحدث في العالم سنويا تتراوح بين (100-1000)، إلا أن هذه الأرقام ليست كل ما يحدث، لأن هناك حالات كثيرة تحدث من دون أن نكتشفها أو نسجلها. أن المرض يحتاج إلى المراقبة والاهتمام وليس من السهل إبادته من على سطح الأرض.

أنواع البعوض الناقلة للحمى الصفراء:

Aedes aegypti - في المدن على السواحل.

Aedes africanus - في غابات أفريقيا تعيش وتتطاير ليلا في أعالي الأشجار.

Aedes Simpsoni - في غابات أفريقيا تعيش وتتطاير في النهار وفي حواف الغابات

Haemagogus Spegazzini - في غابات أمريكا الاستوائية.

Aedes leucocelaenus - في غابات أمريكا الاستوائية.

Sabethes Chloropterus - في غابات أمريكا الاستوائية.

مدة حضانة الحمى الصفراء بالإنسان والقروود حوالي (4-5) أيام. بعد هذه المدة يظهر الرشح في الدم المحيطي، ويبقى الرشح في الدم لمدة يومين وفي هذه الأثناء يكون الإنسان والقروود معديين للبعوض. يجب أن يتكاثر الرشح في معدة البعوض لكي تصبح أعداده كبيرة بحيث تتمكن من العبور من جدار المعدة إلى التجويف الدموي في البعوضة ومنها إلى الغدد اللعابية والتي عن طريقها تعود إلى الإنسان أو القروود. يمكن الكشف عن أن البعوض مصاب بسحق عدة إناث منه ثم يحقن السائل في فئران صغيرة أو أي معيل حساس آخر. تحتاج دراسات تمييز وتصنيف الرواشح إلى مختبرات متقدمة ومجهزة بمعدات خاصة. لا يزال مرض الضنك والأمراض المشابهة القاصمة تحدث بكثرة في الأقطار الاستوائية، فقد ذكرت منظمة الصحة العالمية أن

الإصابات وصلت حد 1/2 مليون عام (1972) في كولومبيا، في أمريكا الجنوبية فقط. وفي السنين الأخيرة نشأ ضرب من الرشح يسمى الضنك النزفي في جنوب شرق آسيا.

إن مسبب الضنك ليس نوعا واحدا من الرشح، بل عزل حتى الآن حوالي خمسة أنواع منها هي الأنواع، [1، 2، 3، 4، 5] وهناك نوع سادس مشكوك فيه. أول محل شخص وسجل فيه المرض هو الهند وجاوا وإندونيسيا، ثم بعد ذلك ظهر أنه موجود في محلات أخرى كثيرة. وفي السنين الأخيرة ظهر نوع من الضنك النزفي والذي يسبب الوفيات للأطفال في تايلند والملايو وفيتنام ولاوس والفلبين وكذلك في الهند.

أنواع البعوض الناقلة لمرض الضنك (الضنح) هي:

Aedes aegypti-عالمية الانتشار.

Ae. albopictus-في جنوب شرق آسيا.

Ae. Simpsoni-في أوغندا.

Ae. Scutellaris-في جزر المحيط الهادي وغينيا الجديدة.

إن الحمى الصفراء هي أهم أنواع الحمى النزفية وأن كانت علامات وأعراض المرض ليست مثالية. يصيب الرشح الإنسان والفقرات الأخرى لا سيما القرود. في الإنسان، يكون الصغار أكثر مقاومة وتكون الأعراض بين خفيفة إلى مميتة. في الحالات الشديدة تظهر الحمى فجأة بعد أن يكون الرشح قد مر بدور حضانة أمدها (3-6) أيام. بالإضافة إلى الحمى، هناك صداع، وآلام في الورك والأرجل، إسهال وتقيؤ. يتأثر الكبد كثيرا ويظهر الاصفرار لا سيما في الحالات التي تنتهي بالموت.

أما حمى الضنك النزفية فإنها تكثر في جنوب شرق آسيا وقد يكون ظهورها مؤخرا بهذه الشدة بسبب إصابات رشحية مزدوجة. من أهم الأعراض، آثار النزف الخبيث وتصل الوفيات إلى حد 70٪.

ذات السحايا الرشحية:

هناك عدة أمراض في هذه المجموعة، منها ذات السحايا الرشحية الغربية والشرقية وسانت لويس وفنزويلا. من الثابت الآن أن هذه الرشحيات

الرشحيات المنقولة بالمفصليات

تصيب الطيور عادة وتنتقلها أنواع بعوض الكيولكس التي تتغذى على الطيور. تصيب هذه الرشحيات الخيل أيضا. الأمراض في الإنسان خفيفة الوطأة ولكنها قد تترك أضرارا مثل تلك التي يتركها شلل الأطفال. في الشرق الأقصى يوجد مرض مشابه يسمى ذات السحايا الرشحية اليابانية.

الحيات القاصمة للعظم:

مرض الضنك عادة غير مميت والمرض يتميز بالاحمرار والآلام الشنيعة في المفاصل. في السنين الأخيرة ظهرت أمراض في أفريقيا وآسيا مشابهة بأعراضها لمرض الضنك وقد سميت عدة منها بالكلمات التي تصف قصف العظم أو قصف المفصل ومن هذه الأسماء:

شيكونغونيا (Chikungunya)

نيونك بنوغ، بيلي بيلي

إن الرشحيات التي تنقلها الحشرات والمفصليات الأخرى مجموعة غير متجانسة تحتوي على الحامض النووي الرايبوسي. لقد أمكن تصنيفها على أساس الأجسام المضادة، إلى عدة مجاميع عامة مثل أ، ب، ج. إن نوعية الأمراض لا تعني تقارب المسببات تصنيفياً.

تتكاثر الرواشح بكثرة في البعوض ففي حالة الحمى الصفراء لا تحتاج أكثر من (3-4) أيام، وفي الضنك (5-8) أيام في الحالات التي تشفى، تتمكن الأجسام المضادة من القضاء على الرشح خلال بضعة أيام لذلك لا يبقى فيها إلا القليل لتعدي أعدادا أخرى من الحشرات. ينتشر الرشح بعد أن يتكاثر بالخلايا المبطنة لمعدة البعوض، إلى محلات أخرى مثل الغدد اللعابية والجهاز العصبي. تعتمد الفترة التي تحتاجها الحشرة لكي تكون معدية على الحرارة، وكذلك على نوع الحشرة. فرشح الحمى الصفراء في بعوض عابدة المصرية يحتاج إلى 36 يوما بدرجة حرارة 18 م° و7 أيام في درجة 37 م°، و يظهر أن البعوض لا يتأثر بالرشح.

أكثر البعوض الناقل للرشح يعود إلى تحت العائلة كيولييسييني Culicinae. وبالإضافة إلى الحساسية الذاتية والتفضيل الغذائي، تعتمد الأنواع على البيئة والسلوك. فمثلا يعتمد رشح الحمى الصفراء في الغابات على أنواع البعوض التي تعيش في الغابات، ولكن تبقى الأنواع التي تعيش في المدن

ذات أهمية في انتشار هذا المرض في المدن. في حالات قليلة، قد تنقل بعض أنواع الأنوفلس رشحيات الحمى الصفراء والحمى القاصفة للعظم في بعض أنحاء العالم. وتعمل الطيور بمثابة الحيوان الخازن لرشحيات ذات السحايا.

المعالجة والمكافحة:

الحمى الصفراء: بعد أن ثبت أن بعوضة عايدة المصرية هي الناقلة للحمى الصفراء بين الناس في المدن، اتجهت الاهتمامات نحو مكافحة هذه البعوضة. ولما كان الإنسان لا يبقى معديا لفترة طويلة فقد أمكن مكافحة هذا المرض بسهولة. لقد أعتقد العلماء أنه أمكن القضاء على المرض. ولكن كانت تحدث حالات وبائية في المدن بين فترة وأخرى بالرغم من المكافحة والجهود المكثفة. لقد ظهر أن هذا المرض يصيب القرود أيضا وأنه موجود في الغابات، وأن هذه الحالات التي تحدث في المدن مصدرها الغابات. إن هذا الانتشار كان صدمة شديدة وأصبح الآن معروفا أنه ليس من السهل إبادة المرض، كما سبق أن فكر العلماء. ويبقى خطرا يهدد الإنسانية باستمرار. في بداية الخمسينات ابتدأت بلدان أمريكا اللاتينية باستعمال الـ د. د. ت ضد يرقات و بالغات بعوضة عايدة المصرية.

وبعد استعمال دام 15 سنة، أدعى حوالي 17 قطرا أنها أبادت المرض إلا إن نشوء المقاومة ضد الـ د. د. ت ووجود بعض الصعوبات الأخرى يجعل من الصعب الوصول إلى الإبادة الكاملة. وبالفعل حدثت إصابات جديدة في البلدان الخالية سابقا. ومن الممكن استعمال مبيدات الفسفور العضوي والكارباميت في الحالات الضرورية في المستقبل.

تقوم اللقاحات بأعمال تكميلية في مكافحة المرض على نطاق واسع كما أن أعمال المسح والتفتيش والبحث عن الحالات ضرورية ويقوم بها كثير من بلدان العالم.

وقد جرى استعمال الرش الدقيق جدا في الطائرات ضد البعوض بالمدن لمقاومة مرض الضنك النزفي.

7 الأمراض التي تنقلها ثنائية الأجنحة الأخرى

ليست كل ثنائية الأجنحة ذات قرون الاستشعار الطويلة مهمة في نقل الأمراض، ولكن هناك أربع عوائل مهمة جدا، وهي عائلة الحرمس الواخز، عائلة البرغش الواخز، عائلة الذباب الأسود وعائلة البعوض.

هناك بعض العوائل التي تضم أنواعا مهمة طبييا ولكن أهميتها لا تتأتى من كونها تنقل أمراضا بل من كونها هي نفسها قد تسقط على الوجه والعين أو الأنف أو الأذن فتسبب إزعاجا كبيرا، بل أن قسما منها قد يسبب حساسية وحكة وهرشة بالعين والأنف والتي تقود أحيانا إلى التهابات مؤلمة.

مثل هذه الحشرات تعود لعائلة الحرمس غير الواخز «Psychodidae» والبرغش غير الواخز «Chironomidae»

و بعض الأجناس في العائلة Ceratopogonidae- وكذلك هناك البعوض العملاق ويعود للعائلة Tepulidae-وأفرادها تشبه البعوض ولكن بأحجام كبيرة قد يخافها البعض على أنها بعوض، وهذا هو كل أهميتها.

الأمراض التي ينقلها الحرس الواخز : Phlebotomidae

يوجد حوالي 2000 نوع في هذه العائلة التي يقسمها البعض إلى 3 أجناس هي:

Lutzomyia, Phlebotomus, Sergentomyia أنواع الجنس الأول تعتمد على الحيوانات الصغيرة لذلك فهي ليست مهمة طبيًا. أما الجنس المهم وهو Phlebotomus فيشمل أنواعا تهاجم الإنسان والحيوانات اللبونة ولذلك فهي مهمة في نقل مسببات عدة أمراض، هي أمراض الليشمانيا ومرض حمى ثلاثة الأيام ومرض كاريون، الجنس الثالث ينتشر في الأمريكتين فقط.

صفات الحرس الواخز :

حشرات صغيرة، لا يزيد طول الفرد عن (2-5) ملم ويغطي جسمها شعر طويل وعيونها كبيرة وتملاً الرأس وبشكل بيضي إلى حد ما، قرون الاستشعار طويلة وتتألف من حلقات خرزية على تمفصلها شعر قصير بكلا الجنسين. أجزاء الفم قصيرة وغير ظاهرة بوضوح ولكنها مكيفة لمص الدم، وتتكون من زوج من الفكوك وزوج من الفكوك المساعدة ولسان وشفة سفلى لحمية. يوجد في قاعدة أجزاء الفم زوج من الملامس الفكوية، كل منها بخمس حلقات وتتدلى إلى الأسفل. الأجنحة نصلية أو لوزية الشكل عريضة في الوسط وضيقة في القاعدة والى حد ما مدببة في القمة، وتبقى منتصبة فوق الجسم عندما تقف. تعريق الجناح متميز إذ يتفرع العرق الطولي الثاني مرتين ويكون التفرع الأول قبل منتصف الجناح. الأرجل طويلة قلمية، البطن متطاوّل قليلاً ومستدير النهاية إلى حد ما في الإناث، وينتهي بزوج من المماسك الكبيرة في الذكور. اليرقات ذات رأس واضح، طول الناضجات منها (4-6) ملم وذات أجزاء فم قارضة، ولونها رمادي-أصفر، ويوجد على جميع حلقات الجسم والرأس شوكات واضحة وريشية، وقد تكون صولجانية، تسمى هذه الشوكات عيدان الكبريت. الحلقة البطنية الأخيرة في الطور الثالث والرابع تحمل زوجين من الشعيرات الطويلة وتسمى الشوكات الخلفية. في الطور الأول والثاني يوجد فقط اثنان من هذه الشوكات الخلفية. وعندما تتكون الخادرة يبقى جلد اليرقة في طورها الأخير في نهاية جسم الخادرة. شكل الخادرة إلى حد ما يشبه حرف الواو.



شكل (22)
أنثى حرمس ناقل للأمراض (المتحف البريطاني)

دورة الحياة:

مع أن الذكور والإناث جميعها تتغذى على العصارات النباتية إلا أن الإناث تأخذ الدم لحاجتها إلى البروتين للبيض. البيوض صغيرة، بيضية سوسجية (3، 4-0، 0 ملم طولاً)، بنية أو سوداء اللون مع بعض النقوش على القشرة الخارجية. تضع الإناث البيوض في الشقوق والحفر والثقوب الصغيرة حيث تتوفر الرطوبة والظلام والمواد العضوية المتفسخة، ولا تضعها في الماء أو في الطين ولكنها تحتاج إلى الرطوبة العالية ولا يمكنها أن تتحمل الجفاف. فترة الحضانة (6-17) يوماً تحت الظروف الملائمة ولكن المدة قد تطول في الظروف الباردة. اليرقات تمر بأربعة أطوار. تتغذى على المواد العضوية المتفسخة بالتربة وعلى غائط وبراز الحيوانات وأجسام الحشرات المتفسخة. مدة اليرقة تستغرق حوالي (21-60) يوماً حسب النوع والحرارة والغذاء. في المناطق المعتدلة قد تقضي الشتاء في دور اليرقة بدور توقف النمو الظاهر. مدة الخادرة (7-14) يوماً. من الصعب جداً أن نعثر على البيوض واليرقات والخادرات في الطبيعة.

عادات البالغات:

الذكور والإناث تتغذى على العصارات النباتية الحلوة، وبالإضافة لذلك تأخذ الإناث الدم من الحيوانات الفقرية مثل البرمائيات والزواحف والطيور واللبائن ومن جملتها الإنسان. وقت نشاطها الغروب والصباح ولكنها قد تهاجم أثناء النهار، تلجأ للراحة إلى الغرف والمغارات والحفر والكهوف والثقوب والشقوق في الجدران والنباتات والغصون. البالغات ضعيفة الطيران ولا تبعد كثيراً عن محلات تكاثرها، وطيرانها لا يتعدى القفز. الأنواع المهمة في البلاد العربية مذكورة في الحديث عن الليشمانيا في البلاد العربية.

الأمراض التي ينقلها الحرمس الواخز:

تنقل أنواع الحرمس الواخز عدة أمراض مهمة ومنتشرة بين بني الإنسان في كل القارات تقريبا وكذلك بين الحيوانات. فهي تنقل مرض حمى ثلاثة الأيام والذي يسببه رشح وينتشر في منطقة البحر المتوسط والشرق الأدنى

الأمراض التي تنقلها ثنائيه الأجنحة الأخرى

والأوسط، ومن المحتمل أنه يوجد في الهند والصين. وهذا المرض خفيف الوطأة وليس خطرا، وأهم أعراضه هي الحمى البسيطة التي تستمر عدة (3) أيام. والنوع الناقل هو Ph. papatsai. الإناث تصبح معدية بعد (6-10) أيام من أخذها الدم الملوث والرشح ينتقل عبر البيوض. ومن الأمراض التي تنقلها أنواع الجنس Lutzomyia هو مرض كاريون، والمسبب هي البكتريا Bartonella bacilliformis وينتشر المرض في شمال جنوب أمريكا وفي أواسط أمريكا. الحمى شديدة وقد تكون مميتة، وإذا ما شفى الإنسان فإن المرض يترك أثرا قبيحا يسمى فيروغا. أن هذين المرضين في الحقيقة ليسا مهمين مثل الأمراض التي تسببها أنواع الليشمانيا، من السوطيات الابتدائية والتي تنتشر في المناطق الاستوائية وشبه الاستوائية.

طبيعة أمراض الليشمانيا:

جنس الليشمانيا يضم عدة أنواع متشابهة ولكنها معزولة عن بعضها وتسبب أمراضا مختلفة، وأنواع الحرمس هي الناقل الوحيد لها. أما الطفيليات المسببة فهي في الأصل طفيليات على القوارض، وتسبب لها قروحا بسيطة. ومن هذه المعيلات من تكيفت لتعيش على الكلاب، وعن طريق الكلب الداجن وصلت الإنسان. وهذه الأمراض هي:

1- الحبة الشرقية أو الليشمانيا الجلدية (وبالعراق تسمى حبة بغداد، وفي الهند تسمى حبة دهلي، وفي سوريا تسمى حبة حلب، وفي الجزائر تسمى حبة بسكرة).

2- الكالازار، أو الليشمانيا الحشوية.

3- الحبة البرازيلية.

يوجد نوعان من الليشمانيا الجلدية في العالم القديم. الأول يوجد في الريف، ويستعمل القوارض كحيوان خازن، ويسبب لها قروحا رطبة. النوع الثاني يوجد في المدن ويسبب قروحا جافة. وفي أمريكا الجنوبية يحدث مضاعفات قبيحة تنتشر إلى الفم والأنف حيث تهاجم العظام الرخوة والغضاريف وتسبب فيها تلقا، ويسمى المرض «أسفراندا».

الليشمانيا الحشوية توجد وتنتشر في مناطق استوائية وشبه استوائية. فبعد مدة حضانة طويلة (قد تصل إلى سنتين أو ثلاث) تظهر الأعراض

التي هي عبارة عن فترات من الحمى غير المنتظمة وتضخم الطحال واصفرار اللون، وقد تنتهي الإصابة بالموت. وفي بلادنا تحدث الإصابات بين الأطفال بكثرة. في الصين والهند يظهر هذا المرض في الإنسان فقط، ولكن في محلات أخرى قد يستعمل الطفيلي بعض الحيوانات الخازنة مثل القوارض.

المسببات:

مسببات أمراض الليشمانيا عبارة عن سوطيات ابتدائية، وبعض هذه الأنواع تصيب الحشرات وحدها، ولا شك أن مسببات الأمراض تحولت منها. الدورة الطفيلية هي كما يلي: في الفقرات، توجد الطفيليات بشكل خلايا كروية بدون سوط تسمى Amastigina، ولكن بعد أن تأخذ حشرة الحرمس الطفيلي مع الدم أثناء تغذيتها على شخص مصاب، ينمو الطفيلي إلى شكل مستطيل، ويحمل سوطا يسمى Promastigina. و يتكاثر الطفيلي في معدة الحرمس. العدوى الجديدة تكون عن طريق الإبراز في حالات الأنواع البدائية، وفي عدوى الإنسان ترجع أفراد الطفيلي إلى مقدمة قناة الهضم (anterior position) حيث يمكن وصولها إلى الإنسان بعد أن تتقيأها الحشرة المتغذية. ثم إن الطفيلي في الإنسان يعود إلى شكله الأول و يتكاثر. والتكاثر يتم عن طريق الانقسام الثنائي في المعيل الفقري والمعيل اللافقري.

المعالجة والمكافحة:

يمكن معالجة مرض الكالازار بحقن أدوية من بعض مركبات الأنتموني (Certain Antimony Compounds)، أما بالنسبة لليشمانيا الجلدية فتستعمل هذه الأدوية مع بعض المراهم تدهن بها القرحة الظاهرة. لقد أمكن استعمال المصول الواقية ضد الليشمانيا الجلدية بنجاح. أما بالنسبة للحرمس الناقل فإن استعمال الد د ت كان ناجحا جدا، إذ أن الحشرة حساسة جدا بالنسبة له، و بالفعل لقد أمكن القضاء عليها في بعض الأماكن نتيجة لاستعمال ال د د ت ضد بعوض الملاريا.

أمراض الليشمانيا في البلاد العربية:

لا يكاد يخلو قطر من أقطار البلاد العربية من أمراض الليشمانيا،

الأمراض التي تنقلها ثنائيه الأجنحة الأخرى

وهناك الكثير من المعلومات المنشورة عن هذه الأمراض وعن أنواع الحرمس الناقلة. لذلك من اليسير أن نتتبع البحوث للإطلاع على الحالة في كل بلد من البلدان العربية:

المغرب:

لقد ذكر وجود مرض الليشمانيا الجلدي ومرض الليشمانيا الحشوي (كلازار) في عدة مدن في المغرب، إلا أن الإصابات قليلة، فمثلاً، لقد سجلت 34 حالة كلازار بين (1957-1974) و 16 حالة ليشمانيا جلدية بين (1925-1974). ويظهر أن الإصابات محصورة في منطقة أفقية في شمال القطر تشكل امتداداً لمحلات الإصابات في تونس والجزائر. لم تذكر المصادر إصابات الليشمانيا بين الكلاب. أما بالنسبة لأنواع الحرمس الواخر الناقل للأمراض، فالمراجع تذكر الأنواع التالية:

1- **Phlebotomus Papatasi**: أكثر الأنواع شيوعاً. وينتشر هذا النوع في منطقة جبال الأطلس والصحراء وفي المناطق الأقل جفافاً شمال الأطلس على البحر الأبيض والمحيط الأطلسي. تبلغ أعلى منطقة سجل فيها هذا النوع حوالي 1600 م. يوجد النوع بالقرب من الإنسان وحيواناته الداجنة ويهاجم الإنسان داخل وخارج البيوت

2- **P. Sergenti**: يوجد هذا النوع بكثرة في المناطق شبه الجافة بارتفاع (1500-1950) م. وتدخل أفراد هذا النوع البيوت والإسطبلات وتزداد فعاليتها في الصيف من الغروب حتى منتصف الليل

3- **P. Longicuspis**: يوجد هذا النوع في محلات كثيرة تختلف بيئياً وجغرافياً من نصف رطبة إلى شبه جافة وجافة، وعلى ارتفاع (1500-1600) م في الصحراء. تتشط الأفراد أثناء جميع ساعات الليل

4- **P. alexandri**: يوجد هذا النوع جنوب جبال الأطلس وفي الصحراء. أعداده قليلة بغض النظر عن محلات التواجد مثل داخل البيوت والإسطبلات أو في العراء

5- **P. perniciosus**: النوع محصور التواجد

6- **P. ariasi**: النوع محصور التواجد

هناك أنواع أخرى قليلة الأهمية مثل:

P.bergeroti

P. chabandi

P. chadlii

إن الأنواع الثلاثة الأولى هي أهم الأنواع في نقل الليشمانيا .

الجزائر:

أمراض الليشمانيا في الجزائر أكثر أهمية منها في المغرب، إذ كان هنا (497) حالة في الليشمانيا الحشرية بين 1965- 1974، أما بالنسبة لليشمانيا الجلدية فإن الإصابات أكثر من هذا جدا، والمرض هناك يسمى حبة بسكرة، وهذه الحبة معروفة هناك منذ أمد بعيد، الإصابة فيها إلى حد 75%. يعتقد بعض الباحثين أن بعض أنواع اليرابيع تعمل بمثابة حيوانات خازنة لطفيلى حبة بسكرة. أما بالنسبة للحرمس الواخز، فقد ورد أن هناك تسعة أنواع من الجنس *Phlebotomus*، وهي:

Perniciosus, *chabandi*, *alexandari*, *sergenti*, *papatasi*, *chadili*, *ariasi*, *perfiliewi*, *longicuspis*.

تعيش هذه الأنواع في منطقة الجزائر والقبيلة حيث المناخ رطب ونصف رطب في مناطق غابات البلوط ومزارع الزيتون.

تونس:

يظهر أن تشخيص الليشمانيا الحشوية بدأ متأخرا في تونس أو أن عدد الإصابات أخذ بالتزايد في السنين المتتالية، مثلا بين 1964- 1967 وقد سجلت البلاد (141) حالة بين 1957- 1967. أكثر الإصابات تأتي من الشمال، حول تونس العاصمة. وينطبق هذا القول على الليشمانيا الجلدية بالرغم من كون أعداد الإصابات بها كانت أقل بكثير. من المعروف منذ مدة أن الكلاب تعمل بمثابة حيوانات خازنة.

أنواع الحرمس الناقلة:

P.Perniciosus: وهو أكثر الأنواع كثافة والناقل المهم في الشمال.

P.Papatasi: يأتي بالدرجة الثانية.

P.Perfiliewi: يعيش بالقرب من الكلاب أكثر ما يعيش.

P.Longicuspis: أعداد هذا النوع قليلة.

P.Sergenti: وهذا كذلك أعداده قليلة.

وهناك أنواع توجد بأعداد قليلة جدا مثل:

الأمراض التي تنقلها ثنائيه الأجنحة الأخرى

P.Longeroni

P. chabandi

التواجد الفصلي للنوع P.Perniciosus يأتي بشكل ذروتين، الأولى لمدة قصيرة أثناء حزيران، والثانية لمدة أطول أثناء آب إلى تشرين الأول، وتكثر تغذيته خارج البيوت. أما النوع P.Perfiliewi فإنه يوجد من مايو حتى تشرين الأول، يظهر أيضا على ذروتين.

ليبيا:

إن عدد الإصابات بالليشمانيا الحشوية قليل جدا إذ حتى سنة 1976 لم تشخص إلا ثلاث حالات، إحداها ثابتة عن طريق تشخيص الطفيلي. أما بالنسبة لليشمانيا الجلدية، فأن الصورة تتعكس إذ إن هناك الكثير من الحالات.

أنواع الحرمس:

النوع P.Papatasi موجود و ينتشر بكثرة. أما الأنواع التالية فإنها موجودة ولكن بأعداد قليلة:

P.Sergenti

P. Chabandi

P.Perniciosus

P.Logicuspis

مصر:

تكاد أن تكون الليشمانيا الحشوية معدومة في مصر، إذ أنها لم تسجل إلا في حالتين، الأولى في أوائل الثلاثينات والثانية في أواخر الستينات من شخص يتردد على السعودية. أما بالنسبة لليشمانيا الجلدية، فأنها قد تكون موجودة منذ القدم، وأن إشارات التوراة إلى إصابات بالدمامل (مرض النيل) قد تكون تعني هذا المرض، ألا أن الإشارات الحديثة إلى هذا المرض ظهرت منذ 1934 عندما وجدت حالات كثيرة في محافظة الشرقية، ثم في سوهاج وحواليها بل وحتى في القاهرة بحي الأمام الشافعي.

أنواع الحرمس الناقل المسجلة في مصر هي:

P.Papatasi وقد وجد في بعض المناطق فقط.

P.Sergenti وقد وجد في إحدى ضواحي القاهرة.

لبنان:

لقد سجل مرض الليشمانيا الحشوية في لبنان منذ 1956 وقد ورد ذكر (72) إصابة بين (1926 - 1964)، وأكثرها (80%) كانت بين الأطفال. لم تظهر إصابات بالليشمانيا الجلدية منذ الحالات التي ظهرت في قضاء الهرمل- البقاع سنة 1947.

أنواع الحرمس الناقل هي:

ph. Papatasi

ph. Major

ph. Perniciosus

فلسطين:

مرض الليشمانيا الحشوية في البالغين مسجلة في فلسطين منذ أواخر العشرينات ولكن الأعداد أخذت بالتناقص حتى إنها في السنين الأخيرة لم تسجل أكثر من ثلاث حالات مرضية. لكن الإصابات بين الصغار لا تزال موجودة، وقد سجلت 45 حالة بين (1960-1969). أما بالنسبة لليشمانيا الجلدية فأن منطقة أريحا كانت معروفة بهذا المرض منذ أوائل العشرينات، ولكن المرض كاد أن يختفي من أريحا في أواخر الستينات. لكن المرض لا يزال موجودا في مناطق أخرى من فلسطين، إذ كانت هناك (583) حالة بين (1967 - 1975)، وفي 1976 وحدها كانت هناك (133) حالة في منطقة النبي موسى بين القدس وأريحا. يظهر أن القوارض تلعب دورا مهما في الإبقاء على طفيلي الليشمانيا الجلدية فيما بينها.

أنواع الحرمس الناقل في فلسطين:

ph. Major

ph.perniciosus

ph.perfiliewi

ph.papatasi

سوريا:

لم يسجل مرض الليشمانيا الحشوية في سوريا الا في زواسط

الأمراض التي تنقلها ثنائيه الأجنحة الأخرى

الاربعينات. أما بالنسبة لليشمانيا الجلدية، فإن سوريا من أقدم مواطن هذا المرض، لا سيما في منطقة حلب، حيث يسمى المرض حبة حلب، وقد ذكرها الكثيرون من السواح الذين زاروا سوريا في القرون الاخيرة، كما ان «نيون) العالم الذي اكتشف علاقة طفيلي الليشمانيا بالحرمس، كان قد اجرى بحوثه في حلب. وحتى في وقت متأخر حوالي (1959-1964)

كانت هناك (350) حالة مرضية في عيادة الامراض الجلدية في جامعة دمشق، و 1270 حالة في منطقة قريبة من حلب خلال السنين (1962-1971).
انواع الحرمس الناقل في سوريا:

ph.papatasi : وهي اكثر النواع انتشاراً وكثافة.

ph.sergenti : قليل العدد.

ph.pernicosis

ph.major : قليل جداً.

العراق:

كما هو الحال في سوريا وحلب خاصة، فإن العراق مشهور بالليشمانيا الجلدية، ورن مرض حبة بغداد قد جذب انتباه الكثيرين منذ مدة طويلة، لا سيما السواح الاجانب، إن ما يؤسف له ان الكتب العربية الطبية لم تشر الى وجود حبة بغداد في بغداد قبل بداية القرن الخامس عشر والسادس عشر الميلادي. أما بالنسبة لليشمانيا الحشوية فإن أول تسجيل لهذا المرض في العراق كان منذ (1996)، وقد جرت دراسات كثيرة عن هذين المرضين في العراق، من قبل الخبراء الأجانب الذين اشتغلوا في العراق وكذلك من قبل الباحثين العراقيين وقد شملت دراساتهم مرض الليشمانيا وكذلك الحشرة الناقلة (الحرمس الواخز). لذلك فان هناك كمية وافية من المعلومات عن انتشار وتوزيع المرضين. لقد ازدادت باستمرار إصابات الليشمانيا الحشوية وقد وصلت الى اعداد عالية في السنين الأخيرة. وهنا ايضاً يمكن القول أن هذه الزيادة لاتعني زيادة في الإصابات الفعلية، ولكن بسبب تعرف الاطباء واطلاعهم على المرض وأسبابه وأعراضه وكذلك بسبب اهتمام المشتغلين الآخرين أمكن تسجيل الاصابات بصورة احسن. وحتى الآن فنحن لا نعرف الحيوان الخازن لهذا المرض في العراق، إن النتائج السالبة للبحث عن الخازن بين الحيوانات المختلفة، وكذلك المعلومات

عن وبائية المرض قد تدل على أن الإنسان هو الخازن الحقيقي للطفيلي، إلا أن هذه النظرية تحتاج الى الدراسات والبراهين، مع العلم بأنه ثبت في بعض أشكال الوباء في بعض البلدان الاخرى أن الإنسان هو الحيوان الخازن. في الخمسينات انخفضت الاصابات بحبة بغداد الى حد ملحوظ الا انها عادت للارتفاع في الآونة الاخيرة، الا أنها لم تصل وقد لا تصل الى الحد الذي كانت عليه في السابق، إذ أن انخفاض المياه الجوفية واستعمال المبيدات والتوعية بين الناس عن المسبب والناقل كل ذلك سوف يساعد على الحد من عودتها الى الشكل الذي كانت عليه. إن مرض حبة بغداد محدود التواجد في الشمال، وعام في الوسط، الوجود في الجنوب. ويظهر أن الناقل لحبة بغداد ولليشمانيا الحشوية هو واحد ولا يتعدى النوع *Phlebotomus Papatasi*، أن هذا النوع من الحرمس ينتشر بكثرة في العراق، لا سيما الأماكن التي يوجد فيها المرض هناك بشكل متوطن، ويكاد هذا النوع أن يشكل 80% من أعداد الحرمس التي جرى جمعها في المنطقة الوسطى بالرغم من تعدد الأنواع. يوجد في العراق حوالي (8) أنواع من الـ *Phlebotomus* وحوالي نفس العدد من الجنس *سرجنتومايا*، وكلا الجنسين حرمس واخز. ويظهر من الدراسات المختلفة حول التواجد الفصلي والكثافة العددية أن النوع *P.Papatasi* هو أهم الأنواع وأنه الناقل المهم لكلا المرضين، الليشمانيا الجلدية والحشوية، إلا إن الأنواع الأخرى لهذا الجنس لم تتبرأ نهائياً وهي:

P.Alexandari

P. Sergenti

الأردن:

لقد ثبت وجود كلا المرضين، الليشمانيا الجلدية والليشمانيا الحشوية في الأردن، وأن المرض الأول يوجد بشكل متوطن وتظهر إصابات سنوية ولكن بأعداد قليلة. أما المرض الثاني فإنه نادر بالرغم من ثبوت وجوده. أما بالنسبة لأنواع الحرمس الواخز فأنها قد تكون نفسها التي توجد في فلسطين، لا سيما تلك التي تكثر في منطقة أريحا.

الكويت:

إن معلوماتنا عن مرض الليشمانيا في الكويت قليلة فإصابات الليشمانيا

الأمراض التي تنقلها ثنائيه الأجنحة الأخرى

الجلدية تظهر بين وقت وآخر، ولكن الإصابات قد لا تكون نشأت في الكويت، بل جاءت مع القادمين للاشتغال هناك. الحرمس الناقل هو:

P.Papatasi

سلطنة عمان:

لم يرد ذكر للإصابات بأمراض الليشمانيا في سلطنة عمان.

الإمارات العربية:

هناك تسجيل واحد لإصابة بالليشمانيا الحشوية لامرأة مصرية متزوجة من عماني.

المملكة العربية السعودية:

ليس هناك الكثير من التسجيلات العلمية لمرضي الليشمانيا في هذه البلاد الواسعة الشاسعة، والتي لا يزال الكثير منها بصورته الطبيعية البدوية. إلا إن التغيير الاجتماعي-الاقتصادي السريع الذي تشهده البلاد واستقرار البدو وسكانهم في المدن كلها عوامل تساعد على دخول وتوطن المرضين. لقد ذكر وجود عدة حالات من الليشمانيا الحشوية في أواسط البلاد، في مستشفيات الرياض. أما بالنسبة لليشمانيا الجلدية فقد سجلت حالات كثيرة بين العمال الأجانب المستوردين للعمل في مناطق مختلفة من البلاد، مثل الرياض والبيشا وتبوك والهفوف، ففي منطقة الرياض مثلا، كانت هناك (32) حالة سنة 1971 و(273) حالة سنة 1973، وفي منطقة الهفوف كانت هناك (13) إصابة بين عامي (1965- 1970)، ففرت إلى (255) إصابة بين عامي (1970- 1975). أنواع الحرمس الواخز الناقل المسجل حتى الآن هي:

Ph. Papatasi

P.Caucasicus و

النوع الأول ينتشر بكثرة لا سيما داخل البيوت، كما أن النوع P.Sergenti موجود في البلاد.

اليمن الشمالية:

قد يوجد مرض الليشمانيا الحشوي في مناطق متفرقة وتظهر إصاباته في أوقات متباعدة، وقد ذكرت المصادر موت بعض الأطفال بهذا المرض. أما بالنسبة لليشمانيا الجلدية فليس لدينا معلومات عنها مع أن المرض

متوقع أن يكون موجودا . من أنواع الحرمس الواخز المسجلة في اليمن الشمالية الأنواع التالية:

- P.Bergeroti
- P. alexandri
- P. Sergenti
- P. Longeroni
- P. chinensis

اليمن الجنوبية:

المعلومات قليلة جدا هنا بالنسبة لليشمانيا وهي لا تتعدى تسجيل إصابة سبق أن شوهدت في المستشفى.

الذبابة السوداء ومرض عمى الأنهار:

ينتشر مرض عمى الأنهار في إفريقية الوسطى والغربية وفي أمريكا اللاتينية وقد ورد ذكر وجوده في اليمن بالجزيرة العربية. مسبب المرض دودة خيطية، والناقل أنواع من الذبابة السوداء تعود للعائلة Simuliidae.

الصفات الخارجية للذبابة:

يوجد هناك أكثر من 13 جنسا تعود لهذه العائلة إلا أن الأنواع الناقلة لهذا المرض تعود كلها للجنس Simulium، إذ أن أنواع هذا الجنس وجنسين آخرين في العائلة تهاجم الإنسان للتغذية على الدم. الذبابة البالغة صغيرة الحجم طولها (5 - 4) ملم، قوية الجسم إلى حد ما، وإذا نظرنا إليها من الجانب تظهر وكأنها محدبة الصدر، وبالرغم من الاسم فأنها قد لا تكون سوداء كليا، إذ قد توجد أنواع ذات شعر أبيض أو أصفر على الصدر والبطن والأرجل. العيون على الرأس كبيرة، متباعدة في الأنثى، ومتقاربة وتلمس بعضها وتملأ كل الرأس تقريبا فوق قرون الاستشعار في الذكر، قرون الاستشعار قصيرة قوية، وتتكون من سبع حلقات متقاربة إلى حد ما من بعضها وبدون شعر على مفاصلها. أجزاء الفم قصيرة وليست ظاهرة كثيرا ما عدا الملامس الفكية ذات الحلقات الخمسة التي تتدلى من قاعدة أجزاء الفم. الإناث فقط تعض وتأخذ الدم. أجزاء الفم تتكون من الشفة العليا وعليها سن في القمة، زوج من الفكوك وزوج من الفكوك المساعدة،

الأمراض التي تنقلها ثنائيه الأجنحة الأخرى

كلاهما ذو أسنان صغيرة على القمة، واللسان. كل هذه تقع فوق الشفة السفلى الكبيرة نسبيا، والتي تنتهي بالشفيتات اللحمية. ونظرا لكون أجزاء الفم قصيرة وعريضة فأنها لا تتمكن أن تتفد عميقا في الجلد. السن على الشفة العليا يخدش الجلد وتعمل الفكوك والفكوك المساعدة جروحا في الجلد والأوعية الدموية الدقيقة مما يسبب خروج الدم مكونا قطرة صغيرة تمتص الحشرة الدم منها. هذا النوع من التغذية يلائم كثيرا أخذ اليرقات الدقيقة *Microfilaria* من الدودة مسببة مرض عمى الأنهار.

الصدر مغطى بالشعر الدقيق المضغوط على السطح الأعلى. الأرجل قصيرة نسبيا ومغطاة أيضا بالشعر الدقيق ذي اللون الواحد أو بحلقات سوداء وفاتحة. الأجنحة قصيرة وعريضة وبدون حراشف أو شعر طويل. العروق التي بالحافة الأمامية أو بقربها سميكة وبقية الجناح غشائي وبدون تعريق واضح. الأجنحة بدون لون. عند الوقوف يكون الجناحان منطبقين على بعضهما فوق الجسم وبصورة مسطحة. البطن قصير ومغطى بشعر مضغوط على بعضه. السوءة ليست بارزة وهي واضحة بكلا الجنسين.

دورة الحياة:

البيوض فاتحة ولكنها تسمر ثم تصبح داكنة بعد فترة. طول البيضة (1, 4-0, 0) ملم وتكاد أن تكون مثلثة الشكل، والقشرة لمساء بدون نقش، ولكنها مغطاة بمادة صمغية. يكون الوضع على الماء الجاري، والمحلات تتباين كثيرا فمن كمية قليلة أو مجرى بسيط للماء، بطيء الجريبات إلى أنهار كبيرة ومياه متساقطة من سدود أو شلالات وسريعة جدا. عادة الإناث أنها تضع البيض على جسم صلب مغمور وغطاس بالماء مثل الصخور والأحجار وسيقان النبات والقمامات المرمية بالماء مثل القناني والعلب والكارتون وحتى أكياس النايلون. قد لا تزيد مدة الحضانة عن يوم واحد، ولكنها قد تكون (2-4) أيام أو عدة أيام وأسابيع في المناطق المعتدلة أو الباردة، وبعض الأنواع تقضي الشتاء بدور البيضة. هناك (6-8) أطوار لليرقة، طول اليرقة الناضجة (5-13) ملم. رأس اليرقة أسود أو داكن، يحمل زوجا من الفرشاة المتميزة. الجسم فاتح اللون، ضعيف التمثيل، وينتفخ قليلا في المؤخرة. توجد خمسة خياشيم أصبعية في المستقيم تبرز



شكل (23)
أنثى دبابة سوداء

الأمراض التي تنقلها ثنائيه الأجنحة الأخرى

من مؤخرة البطن بعد التصبير. توجد قدم كاذبة خلف الرأس من الناحية البطنية تسمى القدم الأمامية. في مؤخرة الجسم حلقة من الشويكات الصغيرة تستعملها اليرقات للتثبيت. اليرقات لا تسبح بل تبقى ثابتة لفترة طويلة، حلقة الشويكات تثبتها من المؤخرة وتبقى بقية الجسم حرة مع الماء. تتحرك اليرقات بواسطة سحب المؤخرة إلى القرب من الرأس وتثبيتها ثم مد الرأس إلى الأمام وهكذا، وأحيانا تستعمل خيطا رقيقا من الحرير يفرز من الغدة اللعابية الكبيرة. تتغذى اليرقات على المواد الصلبة التي ترشحها وتغربلها بواسطة الفرشاة الأمامية، وقد تفترس بعض أنواعها حيوانات صغيرة أخرى.

عندما تتضح اليرقة وتقرب من دور الخادرات، يمكن تمييزها بوجود بقعة سوداء على الجانبين خلف الرأس، وهي التي سوف تخرج منها الخياشيم في الخادرة. تحيط اليرقة نفسها بشرنقة وتكون بشكل «البلطة» تلتصق على الجسم الصلب في داخل الماء. يوجد للخادرة زوج من الخيوط أو الخياشيم العريضة والرقيقة الجدران، تختلف أطوالها وعدد فروعها حسب تحت الجنس والنوع، وتكون هي والجزء الأمامي من الخادرة بارزة من الشرنقة. مدة الخادرة (2-6) أيام. البالغة التي تخرج تصعد إلى سطح الماء بسرعة ضمن فقاعة خافتة، أو أنها تزحف إلى الأعلى من الأجسام نصف المغمورة. البالغات تخرج بأعداد كبيرة مرة واحدة.

الشرنقة بكل أجزائها وحتى خيوط الخياشيم تبقى بمحلها، ويمكن الاستفادة منها بالتشخيص. هناك بعض الأنواع التي تلتصق يرقاتها وخادراتها على بعض الحيوانات المائية مثل أبو الجنيب أو ذبابة مايو.

عادات البالغات:

الإناث تأخذ الدم للتغذية وإنماء البيض. يكون لأنشاط البالغات في وضوح النهار، منذ بزوغ الشمس حتى غروبها وبعد ذلك تلجأ إلى الأشجار والشقوق ومحلات الاختباء الخارجية لقضاء الليل. أنها لا تدخل البيوت أو المحلات المسقفة. بعض الأنواع تفضل محلا دون آخر للتغذية. فترة هضم الغذاء وإنماء البيض تستغرق (2-3) أيام وقد تكون أطول من ذلك في المناطق المعتدلة والباردة. قد تعيش الإناث (14-21) يوما وأحيانا تطول المدة

إلى 90 يوما . تطير البالغات لمسافات لا بأس بها وراء الغذاء، ويعيدا عن محلات التكاثر. ووضع البيض يتم عادة في محلات بعيدة عن محلات العثور على اليرقات. مما يحدث مواسم لزيادة الأعداد دون أخرى.

الأهمية الطبية:

بالإضافة إلى الإزعاج وأخذ الدم من جراء العض، فإن الذبابة السوداء تعمل بمثابة معيل ثانوي وناقلة أيضا لمسببات مرض عمى الأنهار. لأن الحشرة تتكاثر في المياه الجارية في جداول وروافد الأنهار والأنهار نفسها، لذلك فإن المرض ينتشر في هذه المحلات، ولهذا السبب أعطي أسم مرض عمى الأنهار. المسبب هو دودة خيطية تسمى *Onchocerca Volvulus* وهي من عائلة ديدان الفلاريا. المرض يحدث بصورة تدريجية مزمنة وليس بصورة حادة. من المخمن أن هناك حوالي 20 مليوناً من الناس مصابون بالمرض. فمثلا في حوض وادي الفولتا في أفريقيا الغربية، يوجد حوالي 70000 من العميان البالغين من مجموع السكان البالغ 10 ملايين.

في بعض المناطق الموبوءة بشدة قد تكون نسبة العمى 25% من الرجال. وهذا يسبب تأخرا كبيرا وخسارة فادحة للزراعة والإنتاج إلى حد عدم الاكتفاء. المصابون عادة يحملون عددا من بالغات الدودة، قد يصل عددها إلى 100، وقد تعيش لمدة 15 سنة. البالغات لا تسبب أي مرض في الإنسان المصاب غير بعض المتورمات أو الدرنات على سطح الجسم. الإناث تلد عددا كبيرا من اليرقات المجهرية الدقيقة والتي تعيش مدة سنة أو اثنتين في الأوعية الدموية الجلدية. قد يمكن رؤية عدة مئات في قطعة من الجلد لا تزيد عن ملغرام واحد. اليرقات المجهرية قد تنفذ إلى العين أو أجزاء منها. أن رد فعل المصاب لليرقات الميتة يسبب الحكة وبعد مدة يحدث نتيجة الحكة التجمع في الجلد نتيجة لتلف الطبقة المرنة. إن أهم ضرر للإصابة هي العمى. أن الطفيلي متكيف للتطفل على الإنسان ولا يعرف عن وجود عائل خازن له. تخترق اليرقات جدار معدة الحشرة وتصل إلى العضلات، ويجري لها في الحشرة أنسلاخان تكون بعدهما بحجم وطور معد. تزحف اليرقات المعديّة هذه في تجويف جسم الحشرة حتى تصل إلى نهاية الشفة السفلى أو الشفتين، ونتيجة الاحتكاك تسقط منها على جلد

الأمراض التي تنقلها ثنائيه الأجنحة الأخرى

الإنسان المخدوش بسبب تغذية الحشرة، وبعد ذلك تأخذ طريقها بواسطة الدم إلى تحت الجلد حيث تصل دور البلوغ وتسبب التورمات الصغيرة وتبدأ بوضع اليرقات. مدة نضوج اليرقات في الحشرة تعتمد على الحرارة. وقد لا تحتاج إلى أكثر من أسبوع في الظروف الدافئة.

معالجة المرض والمكافحة:

يتوفر للمعالجة دواءان ولكنهما لا يلائمان الاستعمال الواسع، وهذا يجعل من الضروري الاعتماد على مكافحة الحشرة الناقلة. يمكن مكافحة اليرقات بإضافة المبيدات في بدايات الجداول والأنهار، وهذا يساعد على قتل اليرقات إلى مسافات بعيدة قد تصل إلى 150 كم. اليرقات حساسة جدا للدد. ت. وقد أمكن القضاء على الأنواع التي لا تقطع المسافات الطويلة ومن نهر إلى نهر لوضع البيوض. أن العملية تحتاج إلى تحضيرات واسعة ومشاريع متكاملة، كما يجري الآن في حوض نهر الفولتا بالتعاون بين منظمة الصحة العالمية وسبعة من أقطار أفريقية الغربية وقد أستبدل بمادة الد. د. ت. مواد أقل استمرارية وبقاء مثل الميثوكسي كلو والأبيت.

الأمراض التي ينقلها البرغش الواخز:

البرغش الواخز أنواع تعود لثلاثة أجناس من العائلة Ceratopogonidae تضم حوالي 50 جنساً. أهم الأجناس الثلاثة هو الجنس Culicoides والذي يضم حوالي 800 نوع تتغذى على الفقريات، ولذلك فلها أهمية في نقل الأمراض. الأنواع عالمية الانتشار من المنطقة الاستوائية حتى المناطق القطبية.

صفات البرغش الواخز:

الحشرات صغيرة (5، 1-5) ملم في الطول. يحمل رأسها الصغير زوجا من العيون الكبيرة نسبيا وزوجا من قرون الاستشعار الطويلة. الذكور لا تتغذى على الدم، وقرون الاستشعار فيها مخروطية تشبه شجرة السرو. في الأنثى قرون الاستشعار تحمل شعرا دقيقا. أجزاء الفم في الأنثى صغيرة وليست بارزة، وتتدلى إلى الأسفل بصورة عمودية من الرأس. تتكون

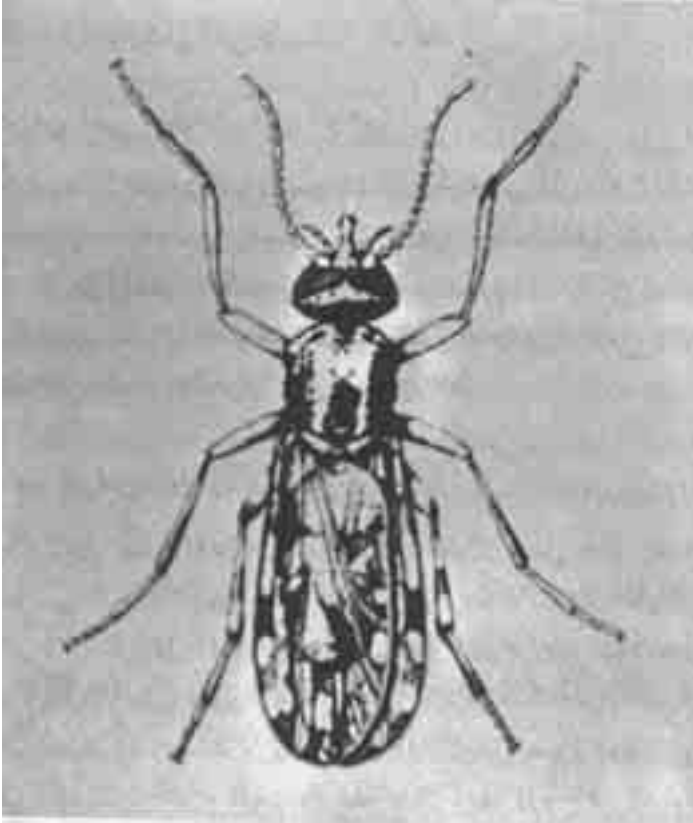

شكل (24)
البرغش الواخز

أجزاء الفم من شفة عليا حادة، وزوج من الفكوك وزوج من الفكوك المساعدة ولسان رفيع. أما الشفة السفلى فهي لحمية. أن ترتيب أجزاء الفم يشبه ذلك الذي رأيناه في الذبابة السوداء. في كثير من الأنواع يوجد على الصدر بقع وعلامات سود. وبالإضافة إلى ذلك يوجد زوج من الانخفاضات السوداء المستطيلة يسمى بالحفر الانسية، وتكون على الجزء الأمامي من الصدر. الأجنحة قصيرة وعريضة نسبيا، وما عدا العرق الأول، فإن العروق تكون ضعيفة. الأجنحة بدون حراشف ولكن بكثير من الأنواع

الأمراض التي تنقلها ثنائيه الأجنحة الأخرى

تكون الأجنحة مغطاة بشعر صغير ودقيق، وفي أكثر أنواع الجنس توجد لطلخات أو بقع سوداء وأخرى بيضاء. الأرجل قصيرة نسبيا، البطن أغبر، ألوانها صفراء بنية أو سوداء، الإناث تكون مستديرة نوعا ما في نهايتها.

دورة الحياة:

ما تضعه الإناث يكون بشكل كتل في كل منها (30-130) بيضة. البيوض صغيرة، حوالي 0,5 ملم، بنية-سوداء، تشبه ثمرة الموز. تضع الإناث البيض على سطح الطين والتربة الرطبة بالقرب من المستنقعات والاهوار حتى المالحة منها، وعلى الخضرة المتعفنة والمتفككة، وعلى الأسمدة الحيوانية. تفقس البيوض بعد فترة حضانة (2-9) أيام، حسب الحرارة. لليرقات أربعة أطوار نمو، اليرقة الناضجة أسطوانية، طولها (5-6) ملم. الرأس مخروطي، أصفر-بنّي أو أسود. العيون واضحة على الرأس، وقرون الاستشعار صغيرة. اليرقة مزودة بفكوك وتعيش على المواد الصلبة. حلقات الصدر الثلاثة لا تتميز عن حلقات البطن التسعة. حلقة البطن الأخيرة تنتهي بأربعة فصوص إصبعية متقلصة تشبه الخياشيم. حركة اليرقات مثل حركة الحية.. الخادرات تحمل زوجا من الطيلبات التنفسية، ويوجد على حلقات البطن درنات صغيرة تنتهي بشعر دقيق، ويوجد لها زوج من القرون على الحلقة الأخيرة. طول الخادرة (2-4) ملم. الإناث تستعمل الدم للتغذية، ولتكوين البيض. تأخذ الدم من اللبائن والطيور والزواحف. البالغات تهاجم في أي وقت ليلا ونهارا، ولكن بعض الأنواع تنشط وقت الغروب والنصف الأول من الليل، وهناك ما ينشط في الصباح الباكر. أكثر الأنواع تهاجم خارج البيوت. البالغات لا تطير مسافات بعيدة، أكثر من بضعة مئات من الأمتار من محلات تكاثرها. البرغش الواخز يشكل معيلا ثانويا وناقلا لبعض الديدان الطفيلية على الإنسان. ففي وسط وغرب إفريقيا وفي بعض أجزاء شرق إفريقيا حتى جنوبها، ينقل الدودة الخيطية *Dipetalonema perstans* والدودة *D. streptocerc*، والأنواع الناقلة هي *Culicoides milnei* و *C. grahamii*. أما في أمريكا اللاتينية فإنه ينقل الدودة *Mansonella ozzardi* والنوع الناقل هو *C. furens*. اليرقات المجهرية لهذه الديدان لا تظهر في الدم المحيطي بفترات معينة. إذا ما أخذتها الحشرة مع الدم، فأنها تمر بدورة حياة مشابهة

للديدان المسببة لداء الفيل في البعوض، وتحدث العدوى بنفس الطريقة. ومع أن هذه الديدان تتطفل على الإنسان فالظاهر أن التطفل وصل إلى حد متقدم من التطور والتكيف بحيث إنها لا تسبب أي ضرر أو مرض للإنسان لذلك فهي ليست ممرضة.

الأمراض التي ينقلها ذباب الخيل:

تعود أنواع ذباب الخيل إلى عائلة Tabanidae من تحت رتبة قسيرة قرون الاستشعار المخرزية، وتضم العائلة حوالي 3000 نوع. أهم الأنواع بالنسبة لنقل الأمراض يعود إلى الأجناس *Heamatopota*, *Tabanus*, *Chrysops*. العائلة عالمية الانتشار من المناطق الاستوائية حتى المعتدلة.

صفات ذباب الخيل:

حشرات متوسطة إلى كبيرة الحجم بالنسبة لثنائية الأجنحة، (5-22) ملم قوية التكوين. يتباين لونها بين البني الغامق والأسود إلى الأحمر الفاتح أو الأصفر أو الأخضر، وقد توجد خطوط ألوان مختلفة على الصدر والبطن. الرأس كبير وشبه دائري، العيون المركبة كبيرة، متقاربة في الذكور ومتباعدة في الإناث. قرون الاستشعار صغيرة نسبياً وبثلاث حلقات، العليا منها بحزوز وبدون أرسنا، أنواع وحجوم قرون الاستشعار مفيدة في التشخيص ومعرفة الأجناس. أجزاء الفم في الإناث قوية وقاطعة، وتتكون من شفة سفلى ذات أخدود تكون بمثابة غلاف حام للأجزاء الأخرى. تنتهي الشفة بالشفيات، وعليها القصبيات الكاذبة. تمتص الدم عن طريق هذه القصبيات. الشفة العليا رفيعة ولكنها حادة. اللسان إبري ويحتوي على قناة اللعاب. الفكوك المساعدة مدبية وعليها أسنان للقطع، والفكوك تكون بشكل أنصال عريضة، هذه الأعضاء الستة تشبه المخرز في المظهر، وتستعملها الذبابة لقطع وثقب الجلد. الذكور لا تأخذ الدم للغذاء، الجناح ذو تعريق خاص ويحتوي على خمس خلايا تحت الحافة وخلية قرصية مغلقة كليا في الوسط. قد يكون الجناح بدون أي ظلال أو ألوان أو بقع ولطخات ملونة.

دورة الحياة:

تضع الأنثى (100-1000) بيضة على السطوح السفلى للأجسام التي في



شكل (25)
ذبابة خيل ناقلة للأمراض

الماء أو فوقه مثل الأوراق والحشائش والغصون والعيدان والحجارة والصخور. الماء المفضل لديها من النوع الطيني أو الكائن بأرضية طينية، مدة الحضانة (5-14) يوما. بعد الفقس تسقط اليرقات بالماء وتغطس إلى القعر والطين. اليرقات أسطوانية بألوان مختلفة. حلقات الصدر واضحة وعلى حلقات التمفصل توجد درنات لحمية تقع على حلقات التمفصل البارزة الظهور. كما أنه توجد ثلاثة أزواج من الأقدام الكاذبة على كل من الحلقة الرابعة حتى العاشرة. الحلقة البطنية الأخيرة تحمل سيفونا قصيرا من الناحية الظهرية. اليرقات تعيش في الطين والمواد الخضراء المتعفنة والأوراق الساقطة الرطبة والأرض الرطبة، وفي المياه الضحلة والطينية وحواف المستنقعات والخنادق، وقد تلتصق بالنباتات المائية أو قواعد النباتات الأرضية. تعيش اليرقات على المواد العضوية وهي رمية، وبعض الأنواع تكون مفترسة. قد تمتد مدة اليرقة إلى سنة أو سنتين في المناطق الاستوائية، وقد تصل بطولها إلى 6 سم. قبل التحول إلى الخادرة تنتقل اليرقات إلى المناطق الجافة على حواف محلات تواجدها. الخادرة قد تكون مدفونة بالطين أو التربة جزئيا ومدة الخادرة تتفاوت من (5-20) يوما.

عادات البالغات:

الإناث فقط تأخذ الدم وتتغذى أثناء النهار وحتى أثناء ما تكون الشمس ساطعة، وذباب الخيل يطير بقوة ولمسافات بعيدة. أكثر الأنواع تعيش بالغايات والأحراش وعلى حواف الأنهار وفي المروج. لا تدخل البيوت ولكن كثيرا ما تدخل السيارات التي تقف بالحقول في الريف. عضه الذبابة شديدة ومؤلمة، لأن أجزاء الفم قوية وكبيرة وتبقى الجروح تنزف لفترة، وبسبب شدة الألم، فأن الحيوانات والإنسان يحاول التخلص منها، ولذلك نراها تنتقل من فرد لآخر، وتحدث جروحا، متعددة وهذا يزيد من قابليتها في النقل الميكانيكي للأمراض.

الأجناس المهمة الأخرى:

ذباب الغزلان: Chrysops

متوسطة الحجم، بحجم الذبابة المنزلية أو أكبر قليلا، عيونها مشعة بألوان خضراء أو أرجوانية أو حمراء. أجزاء الفم طويلة نسبيا. الأجنحة تبقى مفتوحة فوق الجسم بشكل مقص مفتوح وعليها خطوط سوداء أو بنية أو صفراء. قرون الاستشعار طويلة والحلقة الثانية ليست قصيرة ولا تحمل سنا ممتدا جانبيا، وعلى الحلقة الثالثة أربعة حزوز صغيرة. يوجد على قمة الساق في الأرجل الخلفية مهماز. أنواعه عالمية التوزيع والانتشار.

الجنس: Tabanus

حجومها متوسطة إلى كبيرة، عيونها بنية اللون. وقد توجد خطوط مشعة. الأجنحة تبقى مفتوحة فوق الجسم، ويلون فاتح واحد، أحيانا قد توجد بعض الآثار الملونة. الحلقة الثانية والثالثة من قرون الاستشعار تحملان أسنانا جانبية صغيرة ويوجد على الحلقة الثالثة أربعة حزوز ونهايتها تكون معقوفة بوضوح. قرون الاستشعار بصورة عامة تظهر قصيرة نسبيا. أنواع هذا الجنس عالمية الانتشار.

الجنس: Haematopota

الحجم متوسط إلى كبير، اللون داكن، الأجنحة تطبق بشكل جميل على الجسم أثناء الوقوف، لون الأجنحة رمادي وترابي وعليه برقشة. يوجد على العيون خطوط مشعة متعرجة. قرون الاستشعار تشبه تلك التي في

الأمراض التي تنقلها ثنائيه الأجنحه الأخرى

جنس ذبابة الخيل ولكنها أطول قليلا والحلقة الثالثة ليست معقوفة النهاية، وعليها ثلاثة حزوز فقط وبدون أسنان. أنواع الجنس توجد في أوروبا وآسيا وأفريقيا والشرق الأقصى وشمال أمريكا. لا توجد في أمريكا الجنوبية أو أستراليا.

الأهمية الطبية:

تنقل مسببات بعض الأمراض بصورة ميكانيكية مثل الجمرة الخبيثة وأنبالزما التي قد تصيب الإنسان، وكذلك مرض السورا الذي نادرا ما يصيب الإنسان. هذه الأنواع تنقل مرض التولريشيا (بكتريا Pasteurella tularensis) من الخيل والأرانب والقوارض إلى الإنسان. كما أنها تنقل ديدان فلاريا مرض اللوالوا Loa loa، وينتشر هذا المرض في إفريقية الغربية ما عدا أفريقيا الوسطى حتى أوغندا وجنوب السودان. اليرقات المجهرية توجد في الدم المحيطي أثناء النهار. عندما تأخذ الذبابة الدم للتغذية، قسم كبير من اليرقات المجهرية تنتقل عبر جدار المعدة إلى عضلات الصدر حيث تتسلخ مرتين وتنمو إلى الشكل السويجي بطول 2 ملم، وبعد (10 - 12) يوما تتحول نحو الشفة السفلى ومنها إلى الشخص الجديد. وفي الإنسان تصل اليرقات إلى دور النضوج وتعيش تحت الجلد. أهم الأنواع الناقلة هي:

Chrysops silacca

Chrysops dimidiata

Chrysops discalis

Chrysops distinctipennis

الأمراض التي ينقلها الذباب:

هناك مجموعتان من الأمراض التي ينقلها الذباب بحسب أنواع الذباب التي تقوم بالنقل. المجموعة الأولى ينقلها الذباب الماص للدم مثل ذبابة التسي تسي وذبابة الخيل وذبابة الإسطبل، وتنقل الأمراض بأخذ المسببات من المرض والمصابين عندما تعضهم وتأخذ الدم للتغذية. ولذلك فأن الحشرات ضرورية ولازمة لانتشار هذه الأمراض. وأحسن مثل لهذه

الأمراض هو مرض النوم الأفريقي الذي تنقله ذبابة التسي تسي. أما ذبابة الخيل وذبابة الإسطبل فينقل مسببات أمراض حيوانية أكثر من نقله لأمراض الإنسان مثل الجمرة الخبيثة، وأن كانت بعض أنواع ذباب الخيل تنقل مرض اللواتا الذي يصيب الإنسان في إفريقيا الغربية، والمسبب هو من الديدان الخيطية، وأهم أعراضه هو نمو التورمات والجفد على الجسم. وطبيعة انتقاله وعلاقته بالحشرة يشبه إلى حد كبير ما رأيناه في حالة مرض عمى الأنهار وفي مرض داء الفيل، فكل هذه أمراض ينقلها الذباب الماص للدم.

مرض النوم الأفريقي:

تعيش ذبابة التسي تسي في مناطق شاسعة من إفريقيا الغربية والوسطى جنوب الصحراء، وفي كثير من هذه المناطق تقوم الذبابة بنقل مسببات مرض النوم الأفريقي بين الناس، وينقل مرض آخر ينتشر بين الحيوانات الداجنة يسمى النغانا. كان لمرض النوم الأفريقي تأثير سيئ على الحضارة والتمدن والعيش في إفريقيا، وقد ورد ذكره منذ القرن الرابع عشر الميلادي في الكتابات العربية، ولم تعرف أهميته بصورة جيدة إلا منذ بداية القرن العشرين. لقد سبب هذا المرض موت حوالي نصف مليون نسمة في فترة عشر سنوات (1896-1906).

وحتى في ثلاثينات هذا القرن مات حوالي نصف مليون نسمة في نيجيريا وحدها. ولا يزال هذا المرض مستعصيا على العلاج والإبادة بالرغم من التقدم الحضاري.

أما مرض النغانا فقد حرم إفريقيا قرونا طويلة من الحيوانات الداجنة مثل الماشية التي لها أهمية كبيرة في حراثة الأرض والزراعة. وهناك نوعان من مرض النوم يسببهما نوعان مختلفان من الطفيليات. ففي غرب إفريقيا، يظهر للمرض دوران مختلفان الأول ينتشر فيه الطفيلي في الدم ويسبب غزوا كبيرا وفقر دم واسترخاء. و بعد عدة سنين يظهر الدور الثاني للمرض عندما ينفذ الطفيلي إلى النخاع الشوكي. من الأعراض المهمة لهذا الدور الشديد هو عدم الشهية والاسترخاء والاستلقاء ثم الإغماء والموت. لا علاقة للمرض بالحيوانات البرية. أما النوع الثاني للمرض فهو ما نشاهده

الأمراض التي تنتقلها ثنائيه الأجنحه الأخرى

في زامبيا وزمبابوي. في هذا النوع حدوث وظهور المرض يكون أسرع والموت يحدث بسبب تسمم الدم وبدون تلف الأعصاب. لهذا النوع من المرض علاقة بالحيوانات البرية التي تكون بمثابة حيوانات خازنة له، الإنسان هنا لا يكون حيوانا خازنا، لا سيما أثناء الأوبئة، وذلك بسبب مدة المرض وسرعته. مسببات المرض نوعان من السوطيات الابتدائية تعودان إلى الجنس *Trypanosoma*، والذي بدوره يعود إلى نفس العائلة التي ينتمي إليها جنس الليشمانيا. الطفيلي ابتدائي طويل عليه غشاء متموج ويمتد إلى الأمام بشكل سوط. تتكاثر هذه الأنواع بالانشطار الثنائي. تعيش هذه الطفيليات بالدم في الفقريات. كلها تنتقل بواسطة ذبابة التسي تسي الماصة للدم وتحدث العدوى عن طريق عضه هذه الحشرة.

قد يحدث أن تنتقل عن طريق تلوث أجزاء الفم، ولكن العدوى الثانية تمر بدورة خاصة من النمو في الحشرة الناقلة قبل أن تنتقل إلى الإنسان مرة أخرى، وتكون معدية عندما تكون الذبابة معدية وتبقى كذلك طوال حياتها. الطفيليات تتكاثر في القناة الهضمية الأمامية أو المعدة وتهاجر إلى الغدد اللعابية، وتستغرق هذه الدورة حوالي عشرين يوما، المسبب للمرض في أفريقية الغربية يسمى *Trypanosoma gambiens* والمسبب في زامبيا وزمبابوي يسمى *T.rhodesienses*

الحشرة الناقلة:

ذبابة أكبر قليلا من الذبابة المنزلية وتنتمي إلى نفس العائلة، وإن كان بعض المؤلفين يفردها كعائلة قائمة بذاتها. وكل الأنواع تعود لجنس واحد يسمى *Glossina*. أجزاء الفم تمتد بشكل خرطوم من مقدمة الرأس ويمكن رؤيتها بالعين المجردة. البالغات مصفرة أو بنية غامقة قليلا. الأجنحة تطبق على بعضها عند الوقوف فوق البطن. يرتفع فوق الخرطوم زوج من الملامس الفكية الطويلة، وتقع بالقرب من الخرطوم وبجانبه. الحلقتان الأوليان من قرون الاستشعار، كبيرتان نسبيا، بينما تكون الحلقة الثالثة تشبه ثمرة الموز، وتحمل الارستا بالقرب من قاعدتها. يوجد صف من الشعر من السطح العلوي للارستا، و يكون هذا الشعر بفروع مما يعطي الارستا منظرا ريشيا. الخرطوم يتكون من شفة سفلى أنبوبية، قاعدتها

منتفخة وتنتهي بزوج من الشفويات المزودة بالأسنان الممزقة. الشفة العليا تقع على السطح الأعلى للخرطوم، وهي رفيعة. تطابق الشفة العليا على الشفة السفلى يكون أنبوب الغذاء. الفكوك والفكوك المساعدة مفقودة ويوجد لسان رفيع يقع داخل أنبوب الغذاء. عند التغذية، الشفويات تمسك بالجلد، وبذلك يندفع اللسان في الجلد ومعه الشفة العليا. إفراز الغدد اللعابية يمنع التحثر، يصعد الدم إلى البلعوم ومنه إلى المريء ومنه إلى الحوصلة. بعد المريء تأتي المعدة الأمامية، وتبدأ المعدة الأصلية بعد ذلك. الخلايا الطلائية في المعدة الأمامية تفرز الغشاء المبطن Peritrophic ولهذا أهمية في دورة نمو الطفيلي. في البداية يكون هذا الغشاء رخوا ولكن بعد مرور الوقت ووصوله إلى المعدة يكون قد تصلب ويبطن جميع المعدة. المعدة طويلة وأنبوبية. أنابيب مالبيجي تؤشر على ابتداء الأمعاء التي تنتهي بالمستقيم ثم الشرح.

دورة الحياة:

الذكور والإناث تعض الإنسان والحيوانات الداجنة أو البرية الأخرى وحتى الطيور والزواحف. تأخذ الحشرات الدم مرة كل يومين أو ثلاثة. التغذية تتم فقط بالنهار. الأشباح السوداء المتحركة تجلب الحشرة. وذبابة التسي تسي تلد وولادة، أي أنها تضع اليرقات، واحدة في كل مرة. فالبيضة تخصب وتفقس في داخل الأنثى بتركيب نطلق عليه مجازا الرحم، بعد (3-4) أيام من الحضانة. يتمكن الرحم من التوسع وهو مجهز بأنابيب إضافية إفرازية تسمى الغدد الحليبية وتعتمد عليها اليرقات للتغذية وهي داخل الرحم، يكون فم اليرقة بالقرب من الفتحة العامة لأنبوب الغدة الحليبية. تمر اليرقة بثلاثة أطوار وتتسلخ مرتين، الأنثى تحتاج إلى الدم لتوفير الغذاء لليرقات من الغدد الحليبية، وبدون الدم قد لا تنمو اليرقات بل تموت وتلفظها الإناث بشكل إجهاض. مدة اليرقة (4-6) أيام، يصل الطور الثالث والأخير إلى (8-9) ملم في الطول. يكون لونها أبيض-أصفر، وتظهر عليها 12 حلقة بوضوح، تحمل الأخيرة منها زوجا من الفصوص وهي عبارة عن فتحات تنفسية خلفية. الذبابة الحاملة يكون بطنها كبيرا ومتوسعا. الأنثى تلد اليرقة بطورها الأخير، وتقع اليرقات في محلات مظلمة وذات

الأمراض التي تنقلها ثنائيه الأجنحة الأخرى

تربة رخوة مثل الرمل أو المواد العضوية تحت الأشجار والسيقان المتساقطة والصخور وبين الجذور المتفككة في أرضيات الأنهر الرملية، وفي حفر الحيوانات وثقوب الأشجار، تدفن اليرقة نفسها إلى عمق (2-5) سم تحت سطح الأرض وبعد 15 دقيقة يتقلص جدارها ويتصلب ويصبح أحمر أو بنيًا غامقًا، برميلي الشكل وطوله (5-8) ملم وعليه الفصوص الخلفية وفي داخله الخادرة. فترة الخادرة عادة أكثر من (4-5) أسابيع. وقد تقل وتزيد حسب الحرارة. تقضي الإناث المتغذية أو غيرها الليل وجزءًا من النهار في محلات مظلة ورطبة مثل الأشجار وغصونها في محلات لا تزيد حرارتها عن 36 م، ولا تعلق عن 4 أمتار. تقسم العائلة أو الجنس إلى المجاميع التالية على أساس العادات والصفات.

التركيب والبيئة:

1- مجموعة فوسكا (ذبابة تسي تسي في الغابة): تضم هذه المجموعة 14 نوعًا وتحت نوع، كلها كبيرة الحجم وتوجد في الغابات الاستوائية في غرب ووسط إفريقيا ومن أمثلتها:

Glossina fusca

G. brevialpis

G. longipennis

وهذه الأنواع ليست مهمة في نقل المرض.

2- مجموعة مورستان (ذبابة تسي تسي في المروج)، وتضم سبعة أنواع وتحت أنواع. حجومها متوسطة وتعيش على حواف الغابات في المناطق شبه الصحراوية الجافة ومن أمثلتها:

وهو أهم الأنواع بالنقل

Glossina morsitans

G. pallidipes

G. swynertoni

3- مجموعة بالباس (ذبابة تسي تسي على الأنهار وفي الغابات): وتضم تسعة أنواع وتحت أنواع. حجومها صغيرة وتعيش في مناطق الخضرة الرطبة مثل الغابات والنباتات على شواطئ الأنهار والبحيرات والمستنقعات، ومن

أمثلتها : *Glossina forcipes*

في غرب إفريقية حتى الأجزاء الغربية من إفريقية الشرقية . *G. palpali*

و *G.tachinoides*

وكل هذه الأنواع ناقلة مهمة للأمراض .

المعالجة والمكافحة:

هناك نوعان من الأدوية ضد مرض النوم الأفريقي . النوع الأول مفيد ضد الطفيلي بالدم، أي بالأدوار الأولى للعدوى . ويمكن استعمال هذه الأنواع من الأدوية للوقاية . النوع الثاني يحتوي زرنبيخات عضوية تعطى بعناية، ويمكنها أن تصل إلى السائل في الحبل والنخاع الشوكي، أما بالنسبة للذبابة فأن أعمال المكافحة مفيدة في منع وصولها إلى الإنسان أو الحيوانات الداجنة . فمثلا يمكن الاستفادة من المعلومات البيئية للأنواع في تحويل الرقعة والبقعة مثلا بحيث تجعلها غير ملائمة لوضع اليرقات والتكاثر والمعيشة . أو الابتعاد بالسكن عن المحلات التي تعيش فيها حيوانات الصيد أو منعها من الوصول بالأسيجة والحواجز ويمكن استعمال المبيدات برشها على الحفر والأحراش، حيث يمكن أن توجد البالغات وقت الاستراحة . وفي السنين الأخيرة ظهر هناك اتجاه نحو استعمال إعدام الذكور .

والأمراض التي ينقلها الذباب غير الماص للدم تشكل المجموعة الثانية من الأمراض التي ينقلها الذباب . فالذبابة المنزلية والذباب المعدني وذباب اللحم تنقل أمراضا متعددة، ولكنها ليست ضرورية لدورات حياة مسببات هذه الأمراض أو لنقلها، إذ يمكن أن تنتشر هذه الأمراض بطرق أخرى . ولكن بحكم طبيعة معيشتها وزياراتها لفضلات الإنسان وبرازه وفضلات الحيوانات وجروحها وقروحها وجثثها الميتة . كل ذلك يجعل منها واسطة لنقل أمراض القاذورات .

فالاتصال المباشر بالإنسان وحيواناته ومنزله وغذائه وفضلاته يهيئ ظروفًا مناسبة لنقل مسببات الأمراض مثل رشح شلل الأطفال وبكتريا الكوليرا والجذام والتدرن الرئوي والتيفوئيد . والباراتيفوئيد ولأجل التعرف على هذه الأمراض وطبيعتها وعلاقة الحشرات بها، فسوف نأخذ مجموعتين منها وندرسهما بالتفصيل :

1 - أمراض القناة الهضمية:

الأمراض هذه تتراوح بين الإسهال البسيط الذي يحدث للمسافرين ومرض التيفوئيد الخطر. أما المسببات فهي كثيرة ومتعددة. تكثر عادة في المناطق الحارة من العالم ولها علاقة وثيقة بقلّة النظافة أو انعدامها. والوافدون الجدد معرضون لهذه الأمراض أكثر من المواطنين المحليين. ولكن تتأتى هذه المقاومة على حساب نسبة عالية من الوفيات تحدث في الأعمار المبكرة أي في الأطفال، لا سيما عند أولئك الذين ينتشر بينهم سوء التغذية. تحصل العدوى بهذه الأمراض جميعها عن طريق الغذاء أو الماء الملوث وتبدأ فعاليتها في الأمعاء، ومن أعراضها العامة الإسهال. ففي حالات الإسهال البكتيري وبعض أنواع التسمم الغذائي تبقى البكتيريا في القناة وتهاجم وتتلغ الخلايا الطلائية في الطبقة المخاطية من جدار الأمعاء، مما ينتج عنه التقرح والنزيف. وفي الحالات الشديدة ينتج من ذلك جفاف الجسم وحتى تثقب الأمعاء.

في حمى التيفوئيد، تدخل البكتيريا إلى الدم مسببة الحمى التي تكون خطيرة إذا استمرت لوقت طويل.. جميع المسببات تعود إلى بكتيريا الأمعاء وهي عدة أنواع في الأجناس *Shigella* و *Salmonella* و *Escherichia*. أنواع الذباب تأخذ هذه البكتيريا بسهولة، حتى إذا حصلت عليها وهي لا تزال بدور اليرقات عندها تحتوي قناتها الهضمية على أعداد هائلة من البكتيريا، إلا إن البكتيريا كلها تلفظ إلى الخارج عندما تتحول اليرقات إلى خادرات. أن عادات بالغات الذباب هي المهمة في النقل والعدوى، إذ إن البالغات تتردد بكثرة على الغائط الملوث وعلى غذاء الإنسان. أن أبسط طريقة للنقل تتم بواسطة الأرجل، ولكن قيء وابرزات الذبابة أكثر أهمية في النقل، لأن البكتيريا التي تعلق بالأرجل وعلى خارج الجسم تجف وتموت بعد فترة وجيزة.

المعالجة والمكافحة:

في بعض هذه الأمراض هناك مصول واقية ضد بكتيريا هذه الأمراض، وهي مفيدة. كما أن هناك أدوية كثيرة تستعمل في المعالجة مثل السلفانوميدا والمضادات الحيوية.. الخ. إن الوقاية من هذه الأمراض خير من العلاج

والوقاية هنا تتلخص بكلمة: النظافة. فالماء النظيف والطعام النظيف والأيدي النظيفة كلها تساعد على الوقاية. لقد أمكن مكافحة الذباب بمادة الد. د. ت، ولكن مع الأسف أصبحت أنواع الذبابة مقاومة لهذه المادة بسرعة.

2- أمراض العيون:

هناك نوعان من الأمراض يمكن أن تنتقلها أنواع الذباب إلى العيون، التهاب المنظمة وهو مرض خفيف نوعا ما، والتراخوما الذي قد يؤدي إلى ضعف البصر والعمى مستقبلا. إن تاريخ التراخوما معروف منذ القدم وقد يسبب كثيرا من الآلام والخسارة الاقتصادية الفردية للإنسان. والتراخوما تنتشر في المناطق الحارة غير النظيفة والتي تكون إلى حد ما جافة ومترية مثل شمال إفريقية والشرق الأوسط. وتقدر منظمة الصحة العالمية أن هناك حوالي 500 مليون نسمة مصابة بهذا المرض. التراخوما مرض خاص بالإنسان، وفي المناطق التي يتوطن بها المرض يصاب الأطفال بكثرة، وقد يشفون منه، ولكن العدوى المستمرة تترك تقرحات في داخل الجفن الأعلى أولا ثم على القرنية، وتظهر مغطاة بحبيبات وتقرحات مما يضعف البصر. مصدر العدوى هو إفرازات العين المصابة والأنف. أما التهابات المنظمة (أو ما يسمى بالرمد) فإنه يبدأ بحكة مع الدمع والتهاب داخل جفون العين. يتبع ذلك تورم الجفون والألم وتحاشي الضوء والإفرازات الصديدية الكثيرة. الإصابة الخفيفة تشفى بعد أيام قليلة، ولكن الإصابات الشديدة قد تستمر لثلاثة أسابيع.

هناك بعض الشكوك في تعيين الكائن المسبب للتراخوما، لكن يرجح أن المسبب هو من الرشحيات. أما التهاب المنظمة فسببه مجموعة من البكتيريا. من المحتمل أن انتشار هذه الأمراض ناشئ عن طريق التلوث، ولكن عادات الذباب البالغ في زيارة العيون الدامعة والتي يعلوها الصديد لا تدع شكاً في أنها متورطة في انتشار الأمراض والعدوى، وقد ثبت ذلك علمياً. ولا يهتم الأطفال كثيراً بتواجد الذباب على وجوههم وعيونهم وأنوفهم، كما هي الحالة في البالغين.

أنواع الذباب المسؤولة عن النقل هي أنواع في العائلة Muscidae

Muscina stalulaus,

Musca domestica

الأمراض التي تنقلها ثنائيه الأجنحه الأخرى

Fannia Canicularis

M. Sorbens

M. vicina

وإضافة إلى هذه الأمراض المارة الذكر، فإن أنواع الذباب المنزلي وأقرباءها تنقل وتنشر أمراضا أخرى رشحية وركتسية وبكتيرية، وقد تنقل طفيليات ابتدائية مثل حويصلات أميبيا الزحار وديدان طفيلية مثل بيوض بعض الديدان الشريطية والخييطية.

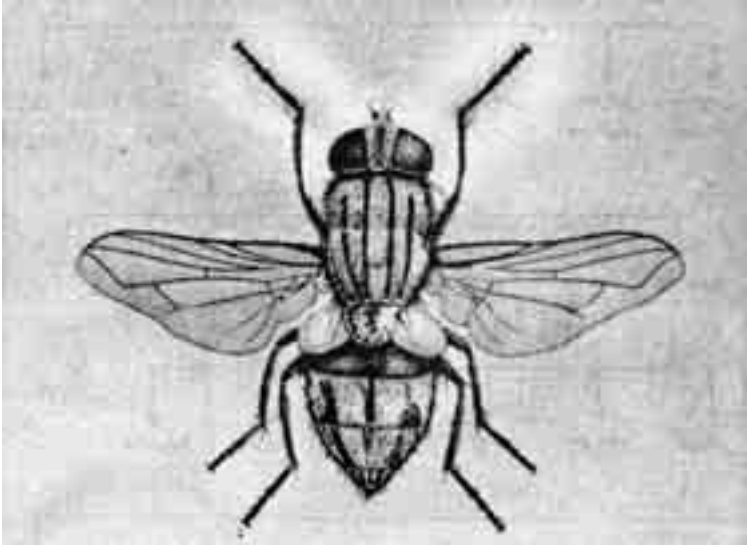

شكل (26)
الذباب المنزلية

جدول 8

مخطط تقسيم رتبة ثنائية الأجنحة

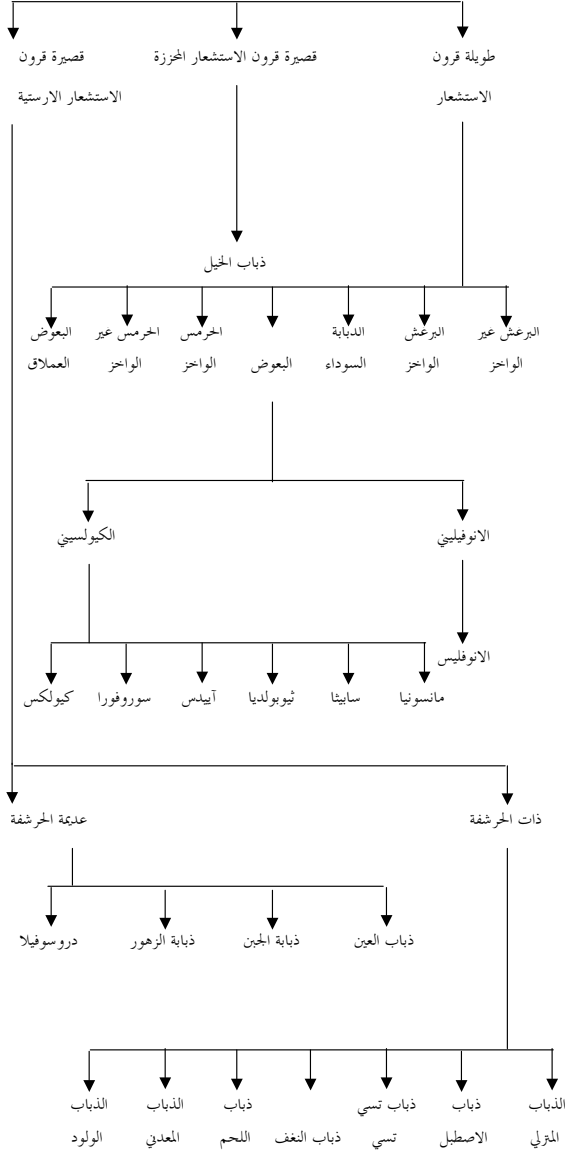

القراديات ونقل الأمراض

مر بنا في البداية الصفات العامة للقراديات وعلاقتها التصنيفية بالمفصليات والحشرات. ويشمل تحت الصنف هذا أعدادا كبيرة من الأنواع التي نسميها بالقراد والحلم. إلا إن الأنواع التي تنتقل الأمراض بين الحيوانات والى الإنسان تعود جميعها تقريبا إلى عائلة القراد الصلب Ixodida والتي تتغذى جميع أنواعها على دم الحيوانات الفقرية. وهناك أنواع قليلة من الحلم التي تنقل بعض الأمراض أو أنها تعمل بمثابة عائل ثانوي لبعض الديدان الطفيلية. تضم عائلة القراد الصلب عائلتين مهمتين وثالثة ليست ذات أهمية أو شهرة أو انتشار واسع، وفيما يلي الصفات المميزة لعوائل القراد:

أولا: عائلة القراد الصلب Ixodidae:

- 1- يوجد تسمك كايثيني قوي ولماع يسمى الدرع- يغطي تقريبا جميع الجسم في الذكور وجزءا قليلا من ظهر الجسم في الإناث في المقدمة وفي قاعدة الرأس مباشرة، وقد يكون بشكل هندسي مضلع، كما أن اللون قد يكون مزركشا أو لونا واحدا.
- 2- تكون أجزاء الفم والرؤيس ممتدة إلى الأمام

ويمكن رؤيتها بوضوح من الأعلى والأمام، ولا تكون مخفية تحت مقدمة الجسم.

3- حرقفات الأرجل وقواعدها ليست مخفية تماما تحت الجسم.

4- يوجد هناك تباين بين الجنسين بالنسبة للحجم والشكل والدرع؛ فالذكور عادة صغيرة وتبقى كذلك حتى بعد التغذية دون أن تتوسع بالحجم، ويكون الدرع مغطيا لجميع الجسم تقريبا، بينما تكون الإناث عادة كبيرة، وتتوسع أكثر عندما تتغذى وتمتلئ بالدم، ويكون الدرع صغيرا في المقدمة.

5- للتنفس فتحتان، على كل جانب من الجسم من السطح البطني وخلف الحرقفتين في الأرجل الخلفية توجد فتحة تنفس منهما، وقد تكون أحيانا أقرب إلى الظهر منها إلى البطن.

6- جدار الجسم بني اللون وقد يكون مزركشا ومنقوشا، ويكون جلديا متقرنا وصلبا.

7- يوجد في نهاية الجسم تعرجات أو فستونات في السطح الظهري. وهذه بعض الأجناس المهمة:

Ixodes	Amblyomma
Hyalomma	Haemaphysalis
Boophilus	Dermacentor
Rhipicephalus	

ثانيا: عائلة القراد الرخو: Argasidae

- 1- في هذا النوع لا يوجد درع على ظهر الجسم البتة.
- 2- أجزاء الفم والرؤيس لا تمتد إلى الأمام، بل تكون مخفية تحت مقدمة الرأس ولا تظهر.
- 3- الحرقفات وقواعد الأرجل مخفية تحت الجسم.
- 4- لا يوجد تباين بين الذكر والأنثى في الحجم أو المظهر.
- 5- تقع فتحة التنفس على جانبي البطن بين الحرقفتين في الأرجل الرابعة والأرجل الثالثة.
- 6- جدار الجسم بني، خال من الزركشة ولكن به بثور أو نتوءات أو انخفاضات.

7- لا توجد تعرجات في نهاية الجسم في السطح الظهري.
بعض الأجناس المهمة في هذا النوع:

Argas

Ornithodoros

Otobius

ثالثاً: العائلة: Nuttallidae

ويمثلها جنس واحد وتقع صفاتها بين القراد الرخو والقراد الصلب.
لا يختلف القراد الصلب عن القراد الرخو فقط بالصفات التركيبية التي مرت سابقا بل إن النوعين يختلفان كثيرا حياتيا. فالقراد الرخو يتحمل الجوع والجفاف والمبيدات أكثر من القراد الصلب. كما أن القراد الصلب يقضي وقتا أطول على الميعيل، بينما يتغذى القراد الرخو ويترك الميعيل ليقضي وقتا أكثر على الأرض، فهو بذلك يشبه البق الماص للدم. يعيش القراد الرخو بشكل مستعمرات بالقرب من محلات نوم الميعيل، ويكون مختفيا بالشقوق والحفر وما شابه ذلك أثناء النهار. وحتى في دورة الحياة، هناك بعض الاختلافات بين العائلتين؛ إذ تضع إناث القراد الصلب أعدادا كبيرة من البيض (3000-8000)، وتفقس البيوض عن يرقات تتسلق النباتات والأدغال تنتظر الميعيل المار لكي تتسلق عليه. إن هذا العدد الكبير من البيض يساعد على حفظ النوع نظرا لأن أعدادا كبيرة من اليرقات تفشل في الحصول على الميعيل وتموت. في بعض الأجناس تستمر دورة الحياة على نفس الميعيل (ذات الميعيل الواحد)، بينما في بعض الأجناس تتسلخ اليرقات عن الحوريات التي تسقط على الأرض بعد أن تمتلئ بالدم، وتتسلخ على الأرض لتصل إلى دور البلوغ، وعندها تصيب البالغات ميعيلا آخر (ذات الميعيلين)، وهناك أنواع أخرى تسقط على الأرض بين دور اليرقة والحورية، وهذه تصيب ميعيلا جديدا وتتغذى ثم تسقط مرة أخرى إلى الأرض لتتسلخ عن حوريات أخرى أو بالغات. وهذه الأنواع تسمى (ذات ثلاث الميعيلات) وفي حالات قليلة هناك أنواع ذات أكثر من ثلاث ميعيلات.

أما بالنسبة للحلم فإن هناك بعض الأنواع التي تمتص الدم، مثل حلمة الدواجن الحمراء، وتتطفل على الدواجن وأنواع أخرى من نفس العائلة،



شكل (27)

إلى الأعلى: أنثى قراد ممتلئة بالدم
إلى الأسفل: ذكر قراد. (من الحيوانات المهمة في نقل الأمراض)

القرديات ونقل الامراض

فتتطفل على القوارض والخفاش، وهي تشبه بعادات تغذيتها إلى حد ما القراد الرخو، أي أنها تأخذ الدم وترجع إلى الأرض لكي تهضمه وتضع البيوض. وهناك أنواع من الحلم تشبه القراد الصلب حيث تقضي وقتا أكثر على المعيل، وتسقط في محلات كيفما اتفق، مثل حلمة أكاموشي وهي من الأنواع الناقلة للأمراض المهمة.

القرديات الناقلة:

لا يوجد هناك تخصص في القراد بأن ينقل نوعا معيناً أي مرضاً معيناً، فبعض الأنواع تنقل عدة أمراض، وأحياناً عدة أنواع تنقل مرضاً واحداً. إن هذه المفصليات ليست طفيلية على الإنسان وحده، بل إن الأمراض التي تنقلها تبقى في الحيوانات الخازنة وتنقل إلى الإنسان صدفة. هناك عدة أمراض تنقلها القرديات، الأمراض الخطيرة منها تقرب من تلك التي تنقلها الحشرات، وهي الحمى الراجعة والتيفوس والرواشح. ومن الأمراض الأخرى التي تنقلها القرديات مرض التولاريميا وبعض الأمراض التي تصيب الماشية وقليلاً من الديدان الطفيلية. أكثر هذه الأمراض التي تصيب الإنسان والحيوانات الداجنة لا تؤذي القراد أو الحلم. وكثير من هذه القرديات تنقل المسببات عبر البيوض والأدوار من جيل لآخر. بسبب هذه الصفات ولكون هذه الحيوانات تعيش طويلاً، فإنها تقوم بدور خازن للمسببات كما أن التغذية البطيئة تساعد على أخذ الأدوار المعدية. وتتم العدوى إلى الإنسان عن طريق اللعاب أو السائل الحرقفي أو الفضلات البرازية.

القراد والحمى الراجعة:

يحدث في حزام عريض حول المنطقة الاستوائية وشبه الاستوائية-أي في وسط أفريقيا وجنوبها الشرقي-الحمى الراجعة التي هي في الأساس مرض القوارض وتنقل إلى الإنسان صدفة. الحمى الراجعة تنقلها أنواع القراد الرخو التي تعيش في التربة في أرض الغرف والبيوت البدائية. أما بين القوارض فإن المرض ينتقل عن طريق القراد الذي يعيش بين الشعر في القوارض والحيوانات الصغيرة الأخرى. الحمى الراجعة هنا متوطنة، على

عكس الحالة في الحمى التي ينقلها القمل حيث تكون وبائية. ويعاني الصيادون والمسافرون والسواح كثيرا من هذا المرض عندما يصلهم من الحيوانات أو عندما تصلهم العدوى من جراء نومهم في الأكواخ. أن طبيعة هذا المرض هي نفس طبيعة المرض الذي ينقله القمل. مدة الحضانة قصيرة، حمى عالية. بعد (4-5) أيام (أو أقل في الحالة الأفريقية) ثم تهبط الحرارة. قد تحدث رجعة للحمى بعد فترات قصيرة ولثلاث أو أربع مرات عندما لا يأخذ المريض العلاج اللازم. المسبب هو نوع من جنس البكتيريا *Borrelia*، والنوع المتوطن في أفريقيا يعرف باسم *B. duttoni*. تدخل البكتيريا مع الغذاء إلى القناة الهضمية ثم تأخذ طريقها تدريجيا إلى كثير من الأعضاء مثل الغدد اللعابية أو الغدد الحرقفية، ومن هذه وعن طريق إفرازاتها تنتقل العدوى إلى الإنسان. وهذه الطريقة مخالفة وتختلف عن تلك التي رأيناها في مرض الحمى الراجعة التي ينقلها القمل، إذ العدوى هناك تتم عن طريق تحطيم القملة الناقلة وتغلغل البكتيريا خلال الجلد. القراد الرخو يعيش فترة طويلة قد يبقى معديا لعدة سنين، لذلك فالقراد الرخو يشكل خازنا حيوانيا، بالإضافة إلى الحيوانات الخازنة الأخرى. الأنواع الناقلة كلها تعود للجنس *Ornithodoros*، وأهم نوع في هذا الجنس هو *O. moubata* وأفراده توجد بكثرة في البيوت في أجزاء واسعة من جنوب وشرق أفريقيا.

المكافحة والعلاج:

المعالجة هنا تتم كما هي في معالجة الحمى الراجعة التي ينقلها القمل. والمكافحة في المناطق الموبوءة التي يتوطن فيها المرض في إفريقيا تتم باستعمال مبيدات القراديات ورشها على جدران وأرضيات البيوت الموبوءة بالقراد الناقل، أحسن المبيدات هو اللندين. من المستحسن استعمال الأسرة للنوم في المناطق الموبوءة. يجب فحص الأمتعة والملابس والحقائب جيدا قبل استعمالها للتخلص من القراد.

القراد والحمى النمشية وتيفوس القراد:

مجموعة من الأمراض التي تسببها الركتسيا وينقلها القراد، مثل حمى الجبال الصخرية النمشية (شمال أمريكا) وحمى الزرار في منطقة البحر

القرديات ونقل الامراض

المتوسط وعدة أنواع من التيفوس التي ينقلها القراد . وكلها أمراض تصيب الحيوانات أصلا وإصابة الإنسان عرضية بسبب عضات القراد المعدي . الإصابات قليلة . هذه الأمراض ليست خطيرة ، ماعدا النمشية التي تشكل خطرا إذا لم تعالج وقد تصل الوفيات إلى حد 20٪ ، الحيوانات البرية تعتبر الحيوانات الخازنة والتي لا تتأثر كثيرا ، كما أن القراد يشكل خازنا للمرض ، وهي تعيش طويلا بدون أي تضرر من المرض ، وقد تنتقل المرض عبر البيوض إلى أجيال قادمة .

الإصابات بين بني الإنسان عادة في المناطق الريفية تكون بين الصيادين والمتزهين . وقد تصل أفراد القراد الناقلة إلى البيوت عن طريق الكلاب . مدة الحضانة (3-7) أيام ، ثم تبدأ الحمى بالظهور مصحوبة بالرجفة والصداع ونوع من الغيبوبة . ثم يظهر نمش أحمر بعد (4-7) أيام على جميع الجسم . في الحالات القاسية ، خاصة بين الناس المعمرين ، قد يحدث الموت مع أعراض عجز في القلب .

وتعمل الكلاب بمثابة حيوان خازن للحمى الزرارية . هذه الحمى ليست شديدة أو مميتة . تظهر حبة صغيرة أولى في محل عضه القراد ، ثم قد تتحول هذه إلى تورم كبير مسبب الحمى النمشية هو *Rickettsia rickettsia* ، ومسبب الحمى الزرارية هي والتيفوس القرادي هو *R.conori* المسبب يدخل مع الدم إلى قناة الهضم في القرادة ، تنتقل المسببات إلى جميع أنسجة القرادة ومنها الغدد اللعابية وعن طريقها يغذى الحيوان اللبن . تنتقل الركتسيا عبر البيوض أيضا . قد تخرج الركتسيا مع الفضلات الابرازية ولكن هذه ليست مهمة تحتاج القرادة إلى حوالي 12 يوما لنمو الركتسيا وتكاثرها ولكي تصبح القرادة معدية وعندها تبقى كذلك طوال حياتها . أنواع القراد الناقل كلها من القراد الصلب ، بعضها ذات معيلين وبعضها الآخر ذو ثلاث معيلات . الأنواع التي تحدث العدوى للإنسان متواجدة بكثرة ، من أشهر الأنواع الناقلة للحمى النمشية النوع *Derma-centor andraoni* .

المكافحة والمعالجة:

للمعالجة تستعمل مضادات حيائية ذات مجال واسع . وبالنسبة للمكافحة من الضروري الوقاية من عض القراد وتفتيش الملابس والمعدات وغيرها أو

استعمال طاردات.

الحلم ومرض تيفوس الحكّة:

ينتشر هذا المرض في منطقة واسعة في جنوب شرق آسيا، تمتد من الهند إلى اليابان وجنوباً في شبه جزيرة الملايو حتى شمال أستراليا. في اليابان يعرف المرض باسم تسوتسوغاموشي أو مرض الحلم، لأن الفلاحين هناك ربطوا بين المرض والحلم منذ مدة طويلة. كان المرض محلياً حتى الحرب العالمية الثانية عندما أنتشر بين الجنود الأجانب الذين وصلوا إلى المناطق الموبوءة.

العدوى تبقى بين حيوانات برية صغيرة وتنتقل عن طريق عض الحلم الذي يعود إلى العائلة Trombiculidae. يبقى المرض بين القوارض المحلية بواسطة الحلم. مدة الحضانة بعد عضه الحلم المعدي (4-10) أيام. محل العضة يتحول إلى قرحة صغيرة.

هذا المرض خفيف إلى شديد. والمسبب هو *Rickettsia orientalis* ويختلف عن الأنواع المسببة للتيفوس والحمى النمشية. المسبب ينتشر في أنسجة الحلم وينتقل عبر الأدوار في الحلم وكذلك عبر البيوض إلى الجيل الثاني. اليرقات فقط هي المتغذية وهي التي تأخذ العدوى، وتحدث العدوى في اليرقات حيث يصل المسبب إلى الغدد اللعابية والعدوى تتم عن طريق اللعاب. الحلم الناقل هو يرقات أنواع تعود للجنس *Trombicula* وتسمى أيضاً جكر، وتسبب اليرقات عضات مؤلمة شديدة. البالغات كبيرة الحجم نوعاً ما، مغطاة بالشعر، برتقالية إلى حمراء اللون وهي ليست ضارة بالإنسان. وتضع الإناث البيض على الأرض. واليرقات فقط هي المتغذية. تتسلق على العشب وما يشبهه، وتلتصق بالحيوان المار أو الإنسان، تتسلق على الأرجل وتغرز أجزاء الفم في المناطق الرخوة.

اليرقات تتغذى على الملف وليس على الدم. بعد بضعة أيام تسقط إلى الأرض. تتسلخ على الأرض عن الحورية الأولى. والحورية لا تهاجم الإنسان وهي ليست ضارة. وهي بالحقيقة مفترسة للحيوانات الدقيقة بالتربة. وهناك حوالي 12 نوعاً من هذا الجنس، النوعان المهمان هما *T. deliensis* و

T.akamusu

المعالجة والكافة:

تتم المعالجة باستعمال المضادات الحيوية، ولكنها إذا استعملت مبكرا تحرم الشخص من نشوء المناعة لديه. والمكافة تتم بإزالة الحشائش والشجيرات وحرقها ومعاملة الأرض بمادة ضد الحلم مثل اللندين. واستعمال الطاردات وغيرها من حيث الوقاية الشخصية أمر مهم.

القراد والأمراض الرشحية:

يأتي القراد في الأهمية بعد البعوض في نقل الرواشح، فهي تنقل حوالي 12 رشحا للإنسان. هذه الرواشح تسبب أمراضا خفيفة أو شديدة مثل الحمى النزفية أو ذات السحايا الرشحية. وأكثر الرواشح المهمة في العالم الجديد، يوجد رشح مهم في مناطق الغابات الروسية وهو ذات السحايا الربيعية-الصيفية في روسيا وهو مرض خطر، وتصل نسبة الوفيات إلى (25-30%) وفي أوروبا يوجد رشح آخر هو ذات السحايا في أواسط أوروبا، وهو مرض مشابه، ولكنه أخف. هناك عدة رواشح أخرى تسبب الحمى النزفية مثل حمى النزف الدموي في أومسك. كل هذه الأمراض تصيب الحيوانات ولا تنتقل وبائيا بين الناس.

الطيور والقروود لها أهمية في حفظ المسببات. يأخذ القراد الرواشح مع الدم في فترة المرض، وتبقى في الأنسجة المختلفة وتقضي الشتاء فيها، ثم تنتشر ثانية في الربيع في فترات التغذية. ويحدث الانتقال عبر البيوض. العدوى عن طريق اللعاب. ومع أن الرشح يطرح مع فضلات الإبراز إلا أن هذه ليست معروفة الأهمية بعد. الأنواع الناقلة أكثرها من القراد الصلب وتعود للجنسين Hyalomma, Dermacentor وغيرهما. الرواشح الربيعية-الصيفية تنتقل بواسطة الجنس Ixodes.

المكافة والعلاج:

ليس هناك علاج خاص. التمرير الجيد وتخفيف الأعراض مهمان أما مكافة القراد الناقل فصعب جداً.

الجدول : 9

توزيع الامراض التي تنقلها أنواع القراد والمعيلات الفقرية

التوزيع العالمي	المعيل الفقري الرئيسي	أنواع القراد الناقل	المجموعة	اسم المرض
كندا الولايات المتحدة	قوارض لبائن صغيرة أخرى	Dermacentor andersoni Ixodes marxi I. cookei I. simipalpis	B	Powassan encephalitis ذات سحايا بواسان
مالسيا (الشرق الأقصى)	قوارض	I. granulatus	B	ذات سحايا لانغات Langat encephalitis
الهند (ولاية ميسور)	قوارض لبائن صغيرة أخرى قروود	Haemophysalis Spinigera H. turturis H. papuana- Kinneari H. cuspidata H. Kyasanurensis H. minuta H. wellingtoni	B	مرض غابة كياسانور Kyasanur forest disease

القرديات ونقل الامراض

الجدول (9)

توزيع الأمراض التي تنقلها أنواع القراد والمعلبات الفقرية

التوزيع العالمي	المعلل الفقري الرئيسي	أنواع القراد الناقل	الجموعة	اسم المرض
جنوب غرب سيبيريا أوربا	قوارض لبائن صغيرة أخرى طيور	dermacentor reticulatus D. marginatum Ixodes persulcatus I. apronophorus	B	حمى اومسك الوبية Omsk haenorrhagic fever
آسيا		Ixodes spp	B	هازارا Hazara
مناطق شمالية ودافقة في آسيا شمال ووسط آسيا الصين	لبائن صغيرة طيور	I. persulcatus I. lividus Haemophysalis japonica douglasi H. concinna H. neumanni Dermacentor silvarum D. marginatum	B	ذات المسحايا الروسية (ربعية - صيفية) Russian spring- Summer encephalitis
أواسط أوربا سكندنافيا البلقان	قوارض طيور لبائن صغيرة أخرى	Ixodes ricinus Dermacentor Marginatum	B	ذات المسحايا القرادية Tick-borne encephalitis
شمال انكلترا سكوتلندا ايرلندا	أغنام ، ماشية ، غزال ، لبائن صغيرة أخرى	Ixodes ricinus	B	مرض السعال Looping illness
كندا الولايات المتحدة	قوارض	Dermacentor andersoni D. occidentalis D. parumapterus Haemophysalis leporispalustris Octobius lagophilus	- B	حمى كلورادو Colorado tick fever

الحشرات الناقلة للأمراض

الجدول (9)

توزيع الأمراض التي تنقلها أنواع القراد والمعلبات الفقرية

التوزيع العالمي	المعل الفقري الرئيسي	أنواع القراد الناقل	الاجموعة	اسم الرشح
مصر	طيور	Argas arboreus A. reflexus hermani	-	حمى كوارانفيل Quaranfil fever
بلغاريا كراخستان أوزبكستان القرم ووادي الدون، وادي الغولغا، غرب الباكستان ، العراق، أوغندا كينيا ، كونغو	لبان صغيرة أخرى لبان داجنة طيور مهاجرة	Hyalomma m. marginatum H. a. anatolicum H. m. rufipes H. turanicum Rhipicephalus rossicus Amblyomma variagatum Boophilus decolorotus B. microplus	-	حمى القرم - الكونغو الزقية Crimean - Congo Haemorrhagic fever
سيريا	قوارض	Ixodes persulcatus	-	حمى كيموروفو Kemorovo fever
شمال ووسط وجنوب أمريكا	قوارض لبان صغيرة أخرى أرانب كلاب	Dermacentor andersoni D. occidentalis D. parumapertus D. variabilis D. albipictus Haemophysalis leporispalistris Rhipicephalus sanquineus Amblyomma americanum Am. Brasiliense Am. Cajennense Am. Striatum Ornithodoros nicollei O. rudis O. rostratus Otobius lagophilus	-	حمى الجبال الصحيرية المشية Rickettsia rickettsia Rocky Mountain Spotted fever

القرديات ونقل الامراض

الجدول (9)

توزيع الأمراض التي تنقلها أنواع القراد والمعلبات الفقرية

التوزيع العالمي	المعلب الفقري الرئيسي	أنواع القراد الناقل	التجذير	اسم المرض والمسبب
روسيا الآسيوية من أرمينيا حتى الشرق الأقصى	قوارض أرانب لبائن صغيرة أخرى طيور	Dermacentor marginatum D. nuttallis D. reticulatus D. silivarum Haemaphysalis concinna H. japonica douglasi H. punctata Hyalomma asiaticum Rhipicephalus sanguineus	-	تيفوس القراد في سيبيريا Rickettsia siberica Siberian tick typhus
إفريقية مناطق البحر المتوسط في أوروبا الشرق الأدنى جنوب شرق آسيا	أرانب قوارض لبائن صغيرة أخرى طيور	Rhipicephalus sanguineus Rh. Appendiculatus Amblyomma hebraeum Hyalomma spp Ixodes spp Boophilus spp dermacentor spp	-	حمى الزوار Rickettsia conori Boutonneuse fever
كويزلند	لبائن كيسية صغيرة	Ixodes holocyclus		تيفوس القراد في كويزلند Rickettsia australis Queensland tick typhus
أثيوبيا والعالم	حيوانات داجنة كبيرة	Hayalomma spp amblyomma spp		التيفوس الوبائي Rickettsia prowazecki Epidemic typhus
عالمي	قوارض لبائن صغيرة	بعض أنواع القراد الصلب		حمى كيو Q- fever Coxiella burneti

جدول 10
الأمراض المختلفة أنواعها والمسببات والتفصيلات الناقلة وتوزيعها الجغرافي في العالم

في العالم العربي	التوزيع الجغرافي في العالم	المعيل	المرض والاسم العلمي للنوع المسبب	الكائن المسبب	(1) الناقل
لا يوجد	في فنزويلا	» » »	Trypanosoma cruzi مرض جانغر	ابتدائيات	Rhodnius prolixus
لا يوجد	في البرازيل	» » » والأنثى .. الخ والقطط والغوارض والأبوسوم والكلب	Trypanosoma cruzi مرض جانغر	ابتدائيات	Pangtrogylus magisterus رتبة تصفية الاحيوية
انظر جدول رقم «1» » »	عالي الانتشار عالي الانتشار تقريباً	الانسان والحيوانات انسان - قوارض الانسان والحيوانات الخازنة مثل المدرع والأبوسوم والكلب	Borrelia recurrentis التيغروس الوبائي Rickettsia prowazeki مرض جانغر Trypanosoma cruzi	بكتريا - وليبات ركتسيا	Pediculus humanus Pediculus humanus رتبة تصفية الاحيوية

القرديات ونقل الامراض

تابع جدول (10)

التوزيع العالمي	التوزيع العالمي	الموطن	المرض والاسم العلمي للوع المسبب	الكائن المسبب	الناقل
لا يوجد	في الكسبيك	الانسان والحيوانات الخازنة مثل اللدوع والابوسوم والكلب والقطة والفواض والحفش . الخ	مرض حافز Trypanosoma cruzi	ابتدائيات	Triatoma barberi
لا يوجد	البرازيل، بوليفيا	»	»	»	T. brasiliensis
»	بنما، امريكا الوسطى والكسبيك	»	»	»	T. dimidiata
»	جنوب البرازيل، أورغواي، باراغواي، الأرجنتين، تشيلي وحبوب بوليفيا.	»	»	»	T. infestans
»	فنزويلا	»	»	»	T. maculata
»	أريزونا، كاليفورنيا	»	»	»	T. protracta

تابع جدول (10)

العالم في العراق	التوزيع العالمي	المحل	المرض والاسم العلمي للوبع المسبب	الكائن المسبب	(2) الناقل
شمال إفريقيا سوريا، لبنان العراق فلسطين في كل البلاد العربية	شرق المتوسط في الهند » » » أواسط آسيا البوذة الأصلية شرق المتوسط وغرب آسيا	الانسان والقوارض الانسان الانسان والقوارض	Leishmania tropica حبي بيتانسي	ابتدائيات رضعيات	Phlebotomus Duboscqia P. papatasi
الناقل موجود في البلاد العربية	كينيا » » جنوب فرنسا غرب آسيا	الانسان (والحيوانات) » » الانسان والكلاب والقطاب الانسان (والحيوانات)	L. donovani الحبي السوداء » » » » L. infantum (أطفال) » » »	» » » » » » » » » »	P. Celiae P. martini P. nansomeranae P. ariasi P. Kandelalei

تابع جدول (10)

التوزيع العربي	التوزيع الجغرافي العالمي	المعل	المرض والاسم العلمي للورع المسبب	الكاثر المسبب	الناتق
شمال افريقيا	—	الانسان والقوارض والنوراري غير الكلاب	L. donovani	إحداثيات	P. Langeroni orientalis
—	—	الانسان والكلاب	L. infantum	»	P. lungicuspis
آسيا	آسيا	الانسان (والحيوانات)	L. tropica	»	P. longipes
غرب آسيا	غرب آسيا	الانسان والنوراري	الحصى السوداء (الأطفال)	»	P. major syriacus
—	—	الانسان	L. infantum	»	P. perfliewi
محافظة الأبيض المتوسط	محافظة الأبيض المتوسط	الانسان والنوراري	L. tropica	»	P. penniosus tobbi
شرق الأبيض	شرق الأبيض	الانسان والكلاب	الحصى السوداء (الأطفال)	»	P. chinensis chinensis
الصين	الصين	الانسان والكلاب	L. infantum	»	P. chinensis chinensis
الشرق الأوسط	الشرق الأوسط	الانسان والنوراري	L. donovani	»	Phlebotomus Chineseis
غرب آسيا	غرب آسيا	»	الحصى السوداء (الأطفال)	»	halpepensis
آسيا الوسطى	آسيا الوسطى	»	L. infantum	»	P. Simiei
الهند	الهند	»	»	»	P. longi ductus
»	»	»	»	»	P. argenteipes
»	»	»	»	»	

تابع جدول (10)

التوزيع الجهوي	التوزيع الجغرافي في العالم	العائل	المرض والأسم المرضية للنوع المسبب	الناقل	الكائن المسبب	إحداثيات	التاقل
البرازيل	البرازيل	الإنسان، الكلب، القطب	الحمى السوداء والأطفال) L. donovani	Lutzomyia Longipapi L. Vernacurum مجموعة L. Colombiana	» » » »	» » » »	
كولومبيا	كولومبيا	الإنسان	مرض كارايون Bartonella bacilliformis	L. Vernacurum	»	»	L. Vernacurum
بيرو	بيرو	»	»	L. anduza	»	»	
سوريانم	سوريانم	» (والقوارض؟)	القرصة البرازيلية L. braziliensis	L. flaviscutellata	»	»	
البرازيل	البرازيل	القوارض	»	L. almeida	»	»	
بنيني	الإنسان	الإنسان	القرصة المكسيكية L. maxicana	عائلة العوض	»	»	
كوريند	القطور البرية (الإنسان؟) (والبواحي؟)	القطور البرية (الإنسان؟) (والبواحي؟)	الغوى Alfity	رضفات	»	»	Acedonyia carastica
الريفيا الجيوبية	القطب والقطب الداجنة والكلاب والقطب الجيوبية	الإنسان والقطب	مدايرغ Middelbury	»	»	»	Aedes caballus
»	»	»	جى وادي الريف Rift valley	»	»	»	»
»	»	»	ويوزرون Wesselbron	»	»	»	A. Caspius
»	»	»	تاهينا Tahyna	»	»	»	
»	وسط وجنوب أوروبا	الإنسان والقطب	مجموعة كالفورنيا Taahyna	»	»	»	A. dorsalis melaninon
كاليفورنيا، نيومكسيكو، يوتا.	الإنسان والقطب	الإنسان والقطب					

القرديات ونقل الامراض

تابع جدول (10)

التوزيع الجغري	التوزيع الجغرافي في العالم	العامل	المرض والأسم المرضية للوبع المسبب	الكائن المسبب	النقل
	كاليفورنيا نيومكسيكو في الولايات المتحدة	الإنسان والقوارض والثديية والطيور البرية والناحية الإنسان والثديية الإنسان والطيور والقوارض والطيور والحيات والأزانب والطيور، قوده، طيور، الإنسان، قوده، طيور، زواحف، قوارض القوارض، القود (الإنسان والطيور) الإنسان	Vascular stomatitis ذات السحبا في الحقل Iiheus الفيروس Kain كروي Lukuni ليوكوني Magnan ماغناروي	رشيحات رشيحات رشيحات رشيحات رشيحات رشيحات رشيحات	A. scapularis A. scapularis A. scapularis A. scapularis A. scapularis A. Serratus A. Serratus A. Serratus
	برازيل، ترينيداد البرازيل، كولومبيا	الإنسان، طليقات داخية طيور وقود الإنسان والطيور « ، الحقل، أوسوم « ، القود، القوارض « ، « ، « ، « ، « ، والحقل	ذات السحبا في سانت لويس ذات السحبا الفروزيليه Guama غوما Iiheus الفيروس ماغناروي	رشيحات رشيحات رشيحات رشيحات رشيحات رشيحات رشيحات	A. scapularis A. scapularis A. Serratus A. Serratus A. Serratus A. Serratus
	ترينيداد فورتولا البرازيل البرازيل وترينيداد ترينيداد				

تابع جدول (10)

الموزع الجغري	الموزع العالمي	المحل	المرض والاسم العلمي للوع المسبب	الكاثر المسبب	الناقل
البرازيل	البرازيل	الإنسان، القردة، القوارض والطيور	Mucambo	رشيحات	A. Serratus
البرازيل	البرازيل	»	Oriboca	رشيحات	A. Serratus
البرازيل	البرازيل	»	Orpuche	رشيحات	A. Serratus
ترينيداد	البرازيل، والطيور	الإنسان	ذات السحبايا في سانت لوس	رشيحات	A. Serratus
ترينيداد	الإنسان، وطيور	الإنسان، وطيور، قوارض	Una	رشيحات	A. Serratus
ترينيداد	الإنسان، وطيور، قوارض	الإنسان، الكلاب، القوارض	ذات السحبايا القوزيلية	رشيحات	A. Serratus
مادري لاند، وغوجينا	مادري لاند، وغوجينا	الإنسان، وطيور، وطيور	Cache Valley	رشيحات	A. Sallicitans
شرق الولايات المتحدة	شرق الولايات المتحدة	الإنسان، وطيور	ذات السحبايا القوزيلية	رشيحات	A. Sallicitans
مادري لاند، وغوجينا	مادري لاند، وغوجينا	الإنسان، الكلاب، القوارض	وادي كاشي	رشيحات	A. taeniohynchus
وجامايكا	وجامايكا	الطفيليات الماصة،	ذات السحبايا القوزيلية	رشيحات	A. taeniohynchus
برازيل	برازيل	القط، القوارض،	ذات السحبايا القوزيلية	رشيحات	A. taeniohynchus
كولومبيا	كولومبيا	ذود (سسان)	Kain	رشيحات	A. taeniohynchus
غيانا، برازيل	غيانا، برازيل	الإنسان، القردة، والقوارض	موكامبو	رشيحات	A. taeniohynchus
فلورنسا	فلورنسا	الإنسان، الطيور	ذات السحبايا في سانت لوس	رشيحات	A. taeniohynchus

القرديات ونقل الامراض

تابع جدول (10)

الموزع الجغري	الموزع العالمي	المحل	المرض والاسم العلمي للنوع المسبب	الكائن المسبب	النقل
فلوريدا	فواض، كلب، (انسان)، ماعية	الانسان	Tensaw تبسو	رضغيات	A. trionihrchnus
مكسيكو	انسان، ماعية، خنازير	انسان، ماعية، خنازير	Tlacotalpan تلاكوتابلان فويولا	رضغيات	A. trionihrchnus
فويولا	انسان، طليقات داخقة، فواض	الانسان	Wuchereña bancrofti داه الفحل	دهان جعيلة رضغيات	Aedes vigilax Aedes vigilax
كويولند	الانسان	الانسان	Kokobera كو كوبرا	رضغيات	Aedes vigilax
كويولند	الانسان، طليقات داخقة	الانسان	Ross River رسي رورس	رضغيات	Aedes vigilax
فيجي	الانسان، ماعية، خنازير	الانسان	W. bancrofti داه الفحل	دهان جعيلة	Aedes fijensis
غينيا الجديدة	الانسان، الطيور	الانسان	W. bancrofti داه الفحل	دهان جعيلة	A. Kochi
الاتحاد السوفيتي في الشرق الأقصى	الانسان، الطيور	الانسان	ذات السحبا اليابانية (ب) ذات السحبا اليابانية (ب)	رضغيات	A. Koreicus
تايلند	الانسان	الانسان	W. bancrofti داه الفحل	دهان جعيلة	A. niveus
الفلبين	الانسان	الانسان	W. bancrofti داه الفحل	دهان جعيلة	A. Poecilus
ساموا	الانسان	الانسان	W. bancrofti داه الفحل	دهان جعيلة	A. samoanus
الصين واليابان	الانسان	الانسان	W. bancrofti داه الفحل	دهان جعيلة	A. togoi
الصين واليابان	الانسان	الانسان	Brugis malayi داه	دهان جعيلة	A. togoi
الاتحاد السوفيتي في الشرق الأقصى	الانسان، الطيور	الانسان	ذات السحبا اليابانية (ب)	رضغيات	A. togoi

تابع جدول (10)

التوزيع العالمي	التوزيع العالمي	المخيل	المرض والأسم العلمي للوع السبب	الكائن السبب	التافل
برازيل	برازيل	الإنسان، قروء، قوارض	Apeu	رشحيات	A. arborealis
إفريقية الجنوبية	إفريقية الجنوبية	الإنسان، قروء، قوارض الإنسان، طيور، قروء حيوانات داجنة	أوريموركا Oriboca بونيامويرا Bunyanwera	رشحيات رشحيات رشحيات	A. arborealis A. Pembaensis
المناطق الاستوائية في إفريقيا وآسيا	المناطق الاستوائية في العالم	الإنسان، الطفيل، القطور لباق، بوية، حيوانات داجنة ورواحف	شكرونيوبا Chikungunya	رشحيات	A. aegypti
المناطق الاستوائية في الشرق آسيا	المناطق الاستوائية في الشرق آسيا	الإنسان، طيور بوية قروء، الطفيل الإنسان	داه القليل - 2.1	رشحيات	A. aegypti
تايلند	تايلند	الإنسان، والقروء	داه القليل - 5, 4, 3 داه القليل - ٢, ٤	رشحيات رشحيات	A. aegypti A. aegypti
في وسط وجنوب أمريكا	إفريقيا، المناطق الاستوائية في وسط وجنوب أمريكا	الإنسان، القروء البياض، طيور، الطفيل	الحصى الصفراء	رشحيات	A. aegypti

القرديات ونقل الامراض

تابع جدول (10)

التوزيع العربي	التوزيع العالمي	المحل	المرض والاسم العالمي للنوع المسبب	الكانن المسبب	النقل
	افريقيا المتوازنة وجنوب شرق آسيا	الغزوة، (الانسان، الطيور)	Zika	رشيحات	A. aegypti
	أوغندا	الانسان (الغزوة)	شيكو تيفوئيا	رشيحات	Aedes africanus
	أوغندا	قوارض، ماشية، (انسان)	Rift Valley Fever	رشيحات	»
	أوغندا، إثيوبيا	الانسان، القناري، طورو، غزوة، انسان، (انسان)	الحمى الصفراء	رشيحات	»
	أوغندا،	غزوة، طورو	زيكا	رشيحات	»
	جنوب شرق آسيا	الغزوة، (غزوة)	داء القمل - 2، - 4	رشيحات	A. albopictus
	فنجي، ساموا، تاهيتي وجزائر توكيلاو	الانسان	W. bancrofti	ديتان حبيطة	A. polynesiensis
	تاهيتي	الانسان	داء القمل - 3؛	رشيحات	A. polynesiensis
	فنجي	الانسان	W. bancrofti	ديتان حبيطة	A. pseudoscutellaris
	غينيا الجديدة (ريانا)	الانسان	داء القمل - - 2؛	رشيحات	A. scutellaris
	أوغندا	الانسان، الغزوة	حمى صفراء	رشيحات	Aedes Simpsoni
	توبغا	الانسان	W. bancrofti	ديتان حبيطة	A. arabu
	ساموا	الانسان	»	ديتان حبيطة	A. upolensis

تابع جدول (10)

التاريخ العرقي	التوزيع العالمي	المحل	المرض والأسم المرضية للوع السبب	الكائن السبب	الناقل
	السنتال، الكامرون الريفيا الغربية التاتال	أغنام انسان، طيور، وظفانيات داجنة الانسان، طفانيات داجنة الانسان، الخيل، كلاب، مزارع، طيور بوية، قوارض (حفاش)	Middelburg حي سنابنس	رشيحات رشيحات	A. cumminsi A. cumminsi
	الولايات المتحدة الأمريكية التاتال	قوارض (حفاش) انسان، خيل، خنزير طيور، حفاش	Spondweni ذات السحايا الشرقية	رشيحات رشيحات	A. cumminsi A. vexans
	اليابان	انسان، خيل، خنزير، طيور انسان، داجنة، أرنب ' ، (أرانب)	ذات السحايا اليابانية (ب)	رشيحات	A. Vexans
	اليابان تشيكوسلوفاكيا الولايات المتحدة غرب الولايات »	حيات وأرانب « ، طفانيات، قوارض، طيور حيات وأرانب	Sagiyama Tahyna ذات السحايا الغربية	رشيحات رشيحات رشيحات	A. Vexans A. Vexans A. Vexans
	التاتال التاتال التاتال	« ، طفانيات داجنة، كلب « ، « « ، « « ، «	Bonyamwera مطيارغ	رشيحات رشيحات رشيحات	A. circum luteolus A. circum luteolus A. circum luteolus

القرديات ونقل الامراض

تابع جدول (10)

التوزيع العربي	التوزيع العالمي	المجال	المرض والأسم المرضي للنوع المسبب	الكائن المسبب	النقل
التلال	(الاسنان)	الاسنان، ظلفيات داخنة	Ndumu بوتولا	رضغيات	A. circum luteolus
التلال، أوغندا	الاسنان، ظلفيات داخنة	الاسنان، ظلفيات داخنة	Pongola	رضغيات	A. circum luteolus
أوغندا	القارض، العسل، (الاسنان)	القارض، العسل، (الاسنان)	Rift Valley Fever	رضغيات	A. circum luteolus
التلال	(الاسنان)	(الاسنان)	سيمبو	رضغيات	A. circum luteolus
إفريقية الجنوبية	انسان، ظفوز، ظلفيات داخنة	انسان، ظفوز، ظلفيات داخنة	Sindbis	رضغيات	Aedes Circum
التلال	انسان، ظلفيات داخنة	انسان، ظلفيات داخنة	سيو تديوني	رضغيات	A. circum luteolus
إفريقية الجنوبية	انسان، أعظام (مائية، ماعز)	انسان، أعظام (مائية، ماعز)	Wesselbron	رضغيات	Aedes Circumluteolus
ملايا	(الاسنان)	(الاسنان)	Tembusa	رضغيات	A. lineo topennis
أفريقيا الجنوبية	انسان، أعظام (مائية، ماعز)	انسان، أعظام (مائية، ماعز)	ويزلبرون	رضغيات	A. Lineo topennis
نيويورك	انسان، لياني بوية، زواحف	انسان، لياني بوية، زواحف	بوتامبوروا	رضغيات	Aedes cinereus
ملايا	(انسان)	(انسان)	بوتامبوروا	رضغيات	Aedes cinereus
سراواك	(انسان، حوزير)	(انسان، حوزير)	Beharu	رضغيات	A. butleri
سراواك	(انسان) حزازير، كلاب	(انسان) حزازير، كلاب	ذات السحايا اليابانية (ب)	رضغيات	A. curtipes
سراواك	طفوز والخفص	طفوز والخفص		رضغيات	A. curtipes

تابع جدول (10)

التوزيع المعرفي	التوزيع العالمي	العمل	المرض والاسم العلمي للنوع المسبب	الآكلان المسبب	الناقل
البرازيل	؟	انسان ، طليقات داخنة، طور	Lukuni ليوكوني	رشحيات	Anopheles nimbus
البرازيل	انسان	الانسان	مغوازي Maguari	رشحيات	Anopheles nimbus
سلس ؟	الانسان	الانسان	داء الفيل W. bancrofti	ديدان حيطية	A. barbirostris
سلس ؟	الانسان	الانسان	ملاريا	ابتدائيات	»
افند	انسان	انسان، طليقات داخنة، طور	شثور Chitroor	رشحيات	»
ملايا	انسان	انسان	داء الفيل Brugia malayi	ديدان حيطية	A. camprestris
« تايند »	انسان	انسان	ملاريا	ابتدائيات	A. camprestris
الشرق الأوسط	انسان	انسان، طليقات داخنة	حصى وادي كاشي	رشحيات	A. claviger
فلوريبيا	قوارض ضواري برية (انسان)	قوارض ، كلب، طليقات داخنة	مجموعة كاليفورنيا	رشحيات	A. crucians
فلوريبيا، اليابان	طيور (انسان)	طيور (انسان)	ذات المسحاة البروقية	رشحيات	A. crucians
ألاباما، جورجيا	انسان، (طيور)	قوارض ، كلاب، (انسان، ماشية)	ذات المسحاة سانت لويس	رشحيات	A. crucians
فلوريبيا	قوارض ، حيل، قوارض (انسان)	ذات المسحاة الفلوريبية	تسنو Tensaw	رشحيات	A. crucians
فلوريبيا، الاباما				رشحيات	A. crucians
فلوريبيا				رشحيات	A. crucians

تابع جدول (10)

التوزيع الجغرافي	التوزيع العالمي	المضيف	المرض والاسم العلمي للورع المسبب	الكائن المسبب	الناقل
	ملايا ، بورنيو ملايا، بورنيو شمال أفريقيا الصين الصين ملايا ملايا	انسان » » » » » »	داء الفيل ملايا » داء الفيل B. malayi ملايا داء الفيل W. bancrofti ملايا كالوفو Calovo ملايا ملايا ملايا » » »	ديدان خيطية ابتدائيات ابتدائيات ديدان خيطية ديدان خيطية ابتدائيات ابتدائيات ابتدائيات رغشحات رغشحات ابتدائيات رغشحات رغشحات	A. donaldi A. donaldi A. Labran chiae A. Lesteri A. Lesteri A. Letifer A. Letifer A. maculipennis A. mgrerimus A. pseudopunctipennis A. Punctimacula A. quadrimaculatus » » »
مهمة في الشرق الأوسط	الشرق الأوسط	انسان	ملايا	ابتدائيات	A. sacharovi

تابع جدول (10)

التوزيع الجغرافي	التوزيع العالمي	المغزل	المرض والاسم العالمي للبيوع المسبب	الكائن المسبب	الناقل
	الصين الصين الصين كوريا ملايا المناطق الاستوائية في الأمريكتين الكمبيك أمريكا الجنوبية أمريكا الجنوبية، الأنتيل الصغرى فنزويلا	انسان انسان انسان انسان انسان انسان انسان انسان انسان انسان انسان انسان انسان انسان انسان	W. bancrofti Dاء الفيل B. malayi Dاء الفيل W. bancrofti Dاء الفيل ملايا Tlacotalpan تلاكوتالبان ملايا ملايا ملايا Dاء المسحاة الفنزويلية W. bancrofti Dاء الفيل ملايا	ديدان خيطية ديدان خيطية ديدان خيطية ديدان خيطية ديدان خيطية ديدان خيطية ديدان خيطية ديدان خيطية ديدان خيطية ديدان خيطية ديدان خيطية ديدان خيطية ديدان خيطية ديدان خيطية ديدان خيطية	A. sinensis A. sinensis A. sinensis A. whartoni A. albimanus A. albimanus A. albimanus A. albitarsis A. aquasalis A. aquasalis A. darlingtoni A. darlingtoni
	وسط وجنوب أمريكا برازيل، غويانا	انسان انسان انسان	Dاء الفيل ملايا	ديدان خيطية ديدان خيطية	A. darlingtoni A. darlingtoni

تابع جدول (10)

التوزيع العالمي	التوزيع العالمي	العامل	المرض والاسم العلمي النوع المسبب	الكاثر المسبب	الناتق
	فنزويلا	انسان،	ملاريا	ايتانبات	A. nunezovari
	بناما؟ كولومبيا	»	ملاريا	»	A. Oswaldi
	برازيل؟ فنزويلا	»	ملاريا	»	A. bellatove
	برازيل؟ فنزويلا	»	ملاريا	»	A. cruzi
	برازيل	القرود، الانسان ؟	ملاريا القرود	»	A. cruzi
	برازيل	قرود، (انسان، خيل، خوراض)	Plasmodium simium	رضجات	A. cruzi
	كولومبيا	انسان	Tacainna	رضجات	A. cruzi
	بناما	انسان، قردة	غارو،	»	A. neivai
	تاينيد، جارا	انسان	الحمى الصفراء	رضجات	A. neivai
	كوبيلند	انسان، دواجن، ماشية طيور	ملاريا	ايتانبات	A. acornitus
	كوبيلند	انسان، دواجن، خيل، كافر	جيتا	رضجات	A. amectus
	الغند، يورما	انسان	كوانياما	رضجات	A. annularis
	كوبيلند	انسان، دواجن، خيل، كافر	كوانياما	رضجات	An. annulipes

تابع جدول (10)

التوزيع الجغرافي	التوزيع العالمي	المحل	المرض والاسم العلمي للوع المسبب	الكائن المسبب	الناقل
العربي	كوتديلند آبام، شمال بورنيو تايلند، فيتنام، ملايا غرب الباكستان، الهند	انسان، دواجن، طليقات داجنة، كعبر انسان الغزود انسان	Trubannan زوبانمان	رضخيات ابتدائيات	An. annulipes An. balabacensis
دول الخليج العربي	الهند	» ، طليقات داجنة، طيور	Chitroor شيتور	رضخيات	A. culicifacies
»	الهند، إيران، غرب الباكستان	»	ملايا	ابتدائيات	An. Fluviarilis
السودان	أفريقية الاستوائية ملايسي أفريقيا الاستوائية، ملايسي	»	W. bancrofti داء الفيل	ديدان حبيبية	An. Funestus
»	ملايسي	»	ملايا	ابتدائيات	» »

تابع جدول (10)

التوزيع العربي	التوزيع العالمي	المحل	المرض والاسم العلمي للتوزيع السبب	الكاثرين السبب	النقل
اوغندا كينيا	انسان انسان	انسان انسان	Bwamba نيانرو	رشيحات رشيحات	An. Funestus »
كينيا، اوغندا كينيا	انسان انسان	انسان انسان	او يونغ يونغ Semliki جحي غايه سملكي	رشيحات رشيحات رشيحات	» » »
اوغندا، شرقية اوغندا، منطقة ملاقاسي اوغندا، الاستوائية، ملاقاسي اوغندا، الوسطى السبتغال	انسان انسان انسان انسان	انسان انسان انسان، عجلان، قرود، قوارض	W. bancrofti داه الفيل ملاريا Bwamba بو امبا Chikungunya شيكونجونا	ديتان حيطية ايدائيات رشيحات رشيحات رشيحات	An. gambiae An. gambiae An. gambiae An. gambiae An. gambiae
كينيا، اوغندا اوغندا الغربية ملاريا فيتنام، الصين فيتنام، الصين	انسان انسان قرود انسان	انسان انسان قرود انسان	او يونغ يونغ Tatagrine تاتاغرين W. bancrofti داه الفيل ملاريا	رشيحات رشيحات ايدائيات ديتان حيطية ايدائيات	An. gambiae An. gambiae An. Hackeri An. jeyportensis An. jeyportensis

تابع جدول (10)

التوزيع الجغرافي	التوزيع العالمي	المعيل	المرض والاسم العالمي للورع المسبب	الكلابن المسبب	الناقل
العربي	جنوب يورتيو، سومطرة؟ سلبس مالايا	انسان انسان انسان	ملاريا » داء الفيل W. bancrofti داء الفيل W. bancrofti ملاريا داء الفيل ملاريا	ابتدائيات » ديتان حوطية ابتدائيات ديتان حوطية ابتدائيات	An. leucosphyrus An. ludlowae An. maculatus » » An. minimus An. minimus
؟	مالايا، سومطره، حاربا الفلبين، الصين آيام، تايلند، فيتنام، الفلبين أوغندا، زانير كامبودون، تايجوريا زانير، افريقية العربية مصر مصر بنغلاديش، بورما مالايا	انسان انسان انسان انسان انسان انسان انسان انسان	» ملاريا » Sindbis ملاريا تيموسو Tembusu	» » » ابتدائيات رشحات رشحات ابتدائيات رشحات	An. Moncheti An. niti An. pharoensis An. pharoensis An. philippinensis An. philippinensis

القرديات ونقل الامراض

تبع جدول (10)

التوزيع الجغرافي	التوزيع العالمي	المضيف	المرض والاسم العالمي للبرع المسبب	الكائن المسبب	الناقل
العراق العربي	ملايا افغانستان	قرود انسان	مرض الملاريا للبرع المسبب	انيماتيات انيماتيات	An. pyjuntensis An. pulcherrimus
العراق العربي ؟	غينيا الجديدة، جزر سليمان ملوكا، ملائسيا عمال الوثيقة، الجزيرة العربية	انسان انسان انسان	W. bancrofti	ديدان خيطية انيماتيات انيماتيات	An. punctulatus An. punctulatus An. sergenti
العراق	العراق، فيتنام، المطبخ العربي اندرونيسيا الهند	انسان انسان انسان	ملاريا شغور Chittoor	انيماتيات رغشحات	An. stephensi An. subpictus An. subpictus
شمال الوثيقة	بنغلاديش، ملايا، جزر بيرميو الشرق الأوسط	داخنة ظهر انسان انسان	ملاريا ملاريا ملاريا	انيماتيات انيماتيات	An. sundicus An. superpictus
	جزر المالديف	انسان	W. bancrofti	ديدان خيطية	An. tessellatus

تابع جدول (10)

التوزيع العرقي	التوزيع العالمي	المحل	المرض والاسم العلمي للوع النسب	الكائن النسب	الناقل
جزر المالديف	انسان	انسان، طليقات داخنة	ملاريا	ابتدائيات	An. tessellatus
الهند	انسان، طليقات داخنة	طير	Chittoor	رشحات	An. tessellatus
الهند	انسان	انسان	ملاريا	ابتدائيات	A. varuna
جزر فرنسا	(انسان، حول، انكب)	(انسان، حول، انكب)	Tahyna	رشحات	Culex modestus
جزر فرنسا	انسان، حول	انسان، حول	حقي غربي النيل	رشحات	Culex modestus
جزر وشرق افريقية	انسان، (مائية، أعنام)	انسان، (مائية، أعنام)	Banzi	رشحات	C. rubinotus
ارغينا، جزر افريقية	انسان، قوارض طليقات داخنة	انسان، قوارض طليقات داخنة	Gerniston	رشحات	C. rubinotus
ارغينا، جزر افريقية	انسان	انسان	Witwaterstrand	رشحات	C. rubinotus
ملايا	انسان	انسان	باكو، بيارو، كيتانج	رشحات	Culex sp.
الكامرون	؟	انسان	Bakaw, Bebaru, Ketapang	رشحات	C. nebulosus
ارغينا	انسان	انسان	كانيس	رشحات	C. annulioris
ارغينا	انسان	انسان	Ntraya	رشحات	C. annulioris

تابع جدول (10)

التوزيع العربي	التوزيع العالمي	العمل	المرض والاسم العلمي للوع المسبب	الكائن المسبب	التألق
	غينيا الجديدة	انسان	داء الفيل <i>W. bancrofti</i>	ديدان خيطية	<i>C. annulirostris</i>
	كوريا	طيور (دواجن، انسان)	كوري بارتا <i>Corriparta</i>	رشيحيات	»
	كوريا	(انسان، طليقات داخنة)	كو كوبرا <i>Kokobera</i>	رشيحيات	»
	كوريا	(انسان، دواجن، ماشية)	<i>Kunjin</i>	رشيحيات	»
	استراليا	انسان (دواجن طيور بوية وياتين)	جحي وادي موري . <i>Murray val. F</i>	رشيحيات	»
	كوريا	انسان، دواجن، ماشية، خفاش، كلب	جحي نهر روس <i>Ross River F</i>	رشيحيات	»
	غينيا الجديدة	انسان	داء الفيل <i>W. bancrofti</i>	ديدان خيطية	<i>C. bicaeniot hynchus</i>
	الهند	» ، طليقات داخنة ، طيور	<i>Chitoor</i>	رشيحيات	<i>C. bicaeniot hynchus</i>
	كوريا	» ، ماشية، دواجن ، طيور	جينا <i>Getah</i>	رشيحيات	<i>C. bicaeniot hynchus</i>
	الصين	»	سندس <i>Sindbis</i>	رشيحيات	<i>C. bicaeniot hynchus</i>
	مالا	انسان	باتاي <i>Batai</i>	رشيحيات	<i>C. gelidus</i>
	تايلند	» (قود، كلاب، طليقات داخنة ارنسب، خفاش)	شيكو تونيا <i>Chikungunya</i>	»	»

تابع جدول (10)

التوزيع العربي	التوزيع العالمي	المعل	المرض والاسم العلمي للنوع المسبب	الكاثر المسبب	الناقل
	جنوب شرقي آسيا ملايا جنوب شرقي آسيا	انسان، (قردة؟) » » ، طفيليات داخنة ، كلاب، طيور، خفاش	Dingue - 1 جيتا ذات السحايا اليابانية (ب)	رشحيات رشحيات رشحيات	C. gelidus » »
	سراوك سراوك، ملايا فلوريبدا ترينداد =، الأيباما بناما	؟ (انسان، دواجن) انسان قوارض طيور، (انسان)	Sindbis سندبيس Tembusu تيمبوسو مجموعة كاليفورنيا Caraparu كراپارو ذات السحايا الشرقية Ilheus الفيوس ذات السحايا سانت لويس Tensaw تسناو	رشحيات رشحيات رشحيات رشحيات رشحيات رشحيات رشحيات	» » » » » » »
	فلوريبدا، قوريبدا، ترينداد، جايكا فلوريبدا،	قوارض، كلاب، (انسان، = ، = قوارض، (بقر)		رشحيات	»

تابع جدول (10)

التوزيع العربي	التوزيع العالمي	المخيل	المرض والاسم العالمي للوع السبب	الكاثرين السبب	التاقل
مصر « ، فلسطين	الاياما يمسا عالية تايلند، تاوانيا اريزونا، ككساس فلبين	طورو، (انسان) انسان انسان انسان، (قود، خفان، حيوانات داخنة انسان، طورو داخنة وبرية ، خفان ؟ انسان، قوارض، طورو، (خيل، بغال، بقر، كارب ، دواجن، خفان) انسان انسان	ذات السحان الغربية Wyeomyia و ايومايا W. bancrofti ذات النعل Chikungunya شيكو نغو نيا ذات السحان سات لويس سنتيس ذات السحان الغروبية	رشيحات رشيحات ذبان خيطية رشيحات رشيحات رشيحات رشيحات رشيحات رشيحات رشيحات رشيحات	C. nigripalpus C. nigripalpus C. pipiens Fatigans C. pipiens Fatigans C. pipiens Fatigans C. pipiens Fatigans C. pipiens Fatigans C. pipiens Fatigans C. pipiens Fatigans C. pipiens Molestus C. pipiens Molestus

تابع جدول (10)

التوزيع العربي	التوزيع العالمي	المهمل	المرض والاسم العالمي للنوع المسبب	الناقل المسبب	الناقل
	الصين، اليابان الاتحاد السوفيتي في الشرق الأقصى، اليابان الولايات المتحدة	انسان انسان، خيل، خنازير، طيور، خفاش انسان، ظفريات داخلة، طيور، ارنب	داء الفيل W. bancrofti (ب) ذات السحايا اليابانية (ب) ذات السحايا سانت لويس	ديتان حبيطة رغشيات رغشيات رغشيات	C. pipiens pipiens » » »
	جنوب أفريقيا الولايات المتحدة الأمريكية	انسان، ظفريات، طيور انسان، ظفريات، قوارض، حيات، ارنب، طيور	سنتيس ذات السحايا العربية	رغشيات رغشيات	» »
	كاليفورنيا، يوتا	انسان، ارنب، قوارض، ظفريات داخلة	مجموعة كاليفورنيا	رغشيات	C. Tarsalis
	كاليفورنيا	انسان، ارنب، قوارض، دواجن، طيور برية	لوكون Lokern	رغشيات	»
	غرب الولايات المتحدة	انسان، طيور، خفاش، ظفريات داخلة دواجن، ارنب، قوارض	ذات السحايا سانت لويس	رغشيات	»
	الكاميرون الكاميرون	؟ ؟	مديرخ Middelburg نتايا Ntaya	رغشيات رغشيات	C. telesilla »

القرديات ونقل الامراض

تابع جدول (10)

التوزيع الجغرافي	التوزيع العالمي	العامل	المرض والأسم العلمي للبعوض المسبب	الكانات المسبب	الناقل
الكاميرون	الكاميرون	(قوارض، طيور)	Wesselbron	رشيحات	<i>C. telesilla</i>
افريقيا الجنوبية	انسان، ظفليات، داجنة	انسان، ظفليات، داجنة	Rift val.	رشيحات	<i>C. thileri</i>
افريقيا الجنوبية	انسان، ظفليات، طيور	انسان، ظفليات، طيور	سندس	رشيحات	»
افريقيا الجنوبية	» ، طيور غربية (ظفليات)	» ، طيور غربية (ظفليات)	حى النبل الغربي	رشيحات	»
تايلند	داجنة، دواجن، قروء، قوارض	داجنة، دواجن، قروء، قوارض	Chikungunya	رشيحات	<i>C. tricenothynchus</i>
الفلبين	انسان، كلاب، ارنس، الخنازير	انسان، كلاب، ارنس، الخنازير	ذات السحايا اليابانية (ب)	رشيحات	»
جنوب وشرق آسيا	انسان، حجل، خنزير، طيور	انسان، حجل، خنزير، طيور	Sagiyama	رشيحات	»
اليابان، او كينيا	حفايف، قوارض برية	حفايف، قوارض برية	ساحي ياما	رشيحات	»
ملايا، سواك	انسان، خنازير، طيور، حجل	انسان، خنازير، طيور، حجل	سندس	رشيحات	»
ملايا، سواك	؟	؟	Tembusu	رشيحات	»
افريقيا الجنوبية	انسان، دواجن	انسان، دواجن	Mosutil	رشيحات	<i>C. unvittatus</i>
مصر، افريقيا الجنوبية	انسان، قرد	انسان، قرد	سندس	رشيحات	<i>C. unvittatus</i>
مصر	» ، طيور، ظفليات داجنة	» ، طيور، ظفليات داجنة	سندس	رشيحات	<i>C. unvittatus</i>

تابع جدول (10)

الترزيع العربي	الترزيع العالمي	المحل	المرض والأسم المرضية للنوع المسبب	الكائن المسبب	الناقل
مصر - فلسطين	بنال مصر، فلسطين إفريقيا الجزيرية الهند الهند الهند بنال بنال بنال	الإنسان، ظلمات داخنة « ظلمات داخنة ذواجن ، قردة، حفاش، قوارض الإنسان، (الغام، مانع) الإنسان، طور بريرة، ذواجن ظلمات داخنة الإنسان الإنسان، قوارض بنال، قوارض، طور، حبل، حفاش بنال، نقر، كلاب، ذواجن قوارض ؟ الإنسان، حبل، قوارض حفاش، حبل، ماشية، خنازير ذجاج، أرنب، ضفاري بريرة قوارض	Spondweni سبندويني حي البيل العربي Ganjan غانجانم اليابانية (ب) ذات السحباب القورولية حي البيل العربي Bussuqara بسوكوارا ذات السحباب القورولية Catu كاتو Gnana غانانا ذات السحباب القورولية ذات السحباب القورولية ذات السحباب القورولية	رشيحات رشيحات رشيحات رشيحات رشيحات رشيحات رشيحات رشيحات رشيحات رشيحات رشيحات	C. unvittatus C. unvittatus C. vishnui C. vishnui C. vishnui C. crybda C. C. epanastasis C. epanastasis C. colanbdis C. opisthus

تابع جدول (10)

التوزيع الجغرافي	التوزيع العالمي	المخيل	المرض والاسم العالمي الفرع المسبب	الكانن المسبب	النقل
	ترينيداد	قوارض، (انسان، حمير)	Bimiti بحق	رشيحات	C. portesi
	ترينيداد	قوارض	كارابارو Caraparru ؟	رشيحات	C. portesi
	ترينيداد، غويانا	قوارض	Catu كاتو	رشيحات	C. portesi
	ترينيداد ، غويانا	قوارض	Guama غواما	رشيحات	C. portesi
	غويانا	؟	Mucambo موكامبو	رشيحات	C. portesi
	غويانا	؟	Murritucu موروتوكو	رشيحات	C. portesi
	غويانا، ترينيداد	؟	Orhoca اوريوكا	رشيحات	C. portesi
	ترينيداد	انسان	Restan ريستان	رشيحات	C. portesi
	ترينيداد	انسان، حيولة، قوارض	ذات السحيا الفروويلية	رشيحات	C. portesi
	برازيل	انسان، قورود، قوارض	كارابارو Caraparru	رشيحات	C. spsispes
	ترينيداد	قوارض	كارابارو ؟	رشيحات	C. spsispes
	برازيل	انسان، قورود، قوارض	Guama غواما	رشيحات	C. spsispes
	برازيل	انسان، قورود، قوارض	Iraqui اناكوي	رشيحات	C. spsispes
	ترينيداد	انسان، قورود، حمير	Kairi كيري	رشيحات	C. spsispes
	برازيل	انسان، قورود، قوارض	Orhoca اوريوكا	رشيحات	C. spsispes
	ترينيداد	انسان، قورود، حيول	ذات السحيا الفروويلية	رشيحات	C. spsispes

تبع جدول (10)

التوزيع العربي	التوزيع العالمي	المحل	المرض والأسم العالمي للنوع المسبب	الكائن المسبب	النقل
	ترينيداد، برازيل	حيول، قردة، قراد، (انسان)	ذات السحايا التروفية	رشيحات	C. taeniopus
	برازيل	انسان، قردة، قراد، حيول، طيور	Gamma	رشيحات	C. taeniopus
	ترينيداد	حيول، طيور	ذات السحايا سانت لوييس	رشيحات	C. taeniopus
	ترينيداد، بناما	انسان، طيور، حيول، قراد، (بقري، كلاب، دواجن، خنازير)	ذات السحايا التروفية	رشيحات	C. taeniopus
	ترينيداد	قراد	كاربارو	رشيحات	C. vomerifer
	بناما	؟	غواما	رشيحات	»
	بناما	انسان، طيور، (قراد)	Iheus	رشيحات	»
	بناما، ترينيداد	انسان، طيور، قراد، حيول يفر، حفاشي، دواجن	ذات السحايا التروفية	رشيحات	»
	ترينيداد	قراد	كاربارو	رشيحات	C. acceltrans
	ترينيداد	قراد	Nepnyo	رشيحات	C. acceltrans
	ترينيداد	(انسان)	ذات السحايا التروفية	رشيحات	C. acceltrans
	ترينيداد	قراد، حيول، قراد، (انسان)	ذات السحايا التروفية	رشيحات	C. amazonensis
	ترينيداد	قراد	كاربارو	رشيحات	»
	ترينيداد	قراد	كارو	رشيحات	»
	ترينيداد	قراد	غواما	رشيحات	»
	ترينيداد	قراد، انسان، قردة	ذات السحايا التروفية	رشيحات	»

تابع جدول (10)

التوزيع الجغرافي	التوزيع العالمي	المضيف	المرض والاسم العلمي للفرع المسبب	الكاثر المسبب	التأقل
	برازيل	قوارض، انسان، قردة	كرايارو	رشحيات	C. candelli
	البرازيل	انسان، قردة، قوارض	موروتوكو	رشحيات	C. candelli
	البرازيل	انسان، قردة، قوارض	Oribocica	رشحيات	C. candelli
	ترينيداد	انسان، طيور	Iheus الجفوس	رشحيات	C. candelli
	ترينيداد	انسان، طيور	ذات السحالي سانت لوس	رشحيات	C. candelli
	تيمبيكو سلوفاكيا	انسان، طليقات داخنة، أرنب	Tahyna تاغيا	رشحيات	Theobaldia annulata
	مونتانا	قوارض برية	جمهورية كاليفورنيا	رشحيات	Th. impariens
	دكوتا الشمالية، يوتا	قوارض برية	جحي كاليفي	رشحيات	Th. iornata
	البرتا وغرب الولايات المتحدة	(انسان)، طليقات داخنة، أرنب، قوارض	جمهورية كاليفورنيا	رشحيات	»
	واشنطن	(انسان)، طليقات داخنة، قوارض	ذات السحالي العربية	رشحيات	»
	نيوزيلند	(انسان، صيور)	واتارو Whataroa	رشحيات	Th. tonnoiri
	جنوب شرق الولايات المتحدة	انسان، طيور	ذات السحالي الشرقية	رشحيات	Th. melanura
	جنوب شرق الولايات المتحدة	انسان، طيور (جمل)	ذات السحالي الغربية	رشحيات	Th. melanura
	بناما	انسان، طيور، قوارض	ذات السحالي سانت لوس	رشحيات	Denticerites pseudes
	اللاكسيك	جمل، خفاش، قوارض، جنازير، دجاج، ضواري برية وقوارض	ذات السحالي الفوربية	رشحيات	»

تبع جدول (10)

التوزيع العربي	التوزيع العالمي	المضيف	المرض والأسم العالمي النوع المسبب	الكانس المسبب	الناقل
الكامرون	الكامرون	؟	Middelburg	رشيحات	Eretmapodites Chrysogaster
الكامرون	الكامرون	(انسان، طيور)	اوكلولا	رشيحات	»
أوغندا	قوارض، صحل، (انسان)	؟	Okola جحي وادي رفث	رشيحات	»
الكامرون	؟	؟	Simbu سيمي	رشيحات	»
الكامرون	(قوارض، طيور)	؟	Spondweni سبونديني	رشيحات	»
ناتال	انسان، ظفليات داخنة	انسان، قورود	Spondweni سبونديني	رشيحات	Et. silvestris
غواتيمالا، بناما	انسان، قورود	انسان، قورود	الطعمي الصفراء	رشيحات	Haemagegus equinus
مكسيكو	الطيور، جفاني، ماشية، جنازير، دجاج، أرنب، ضواري بوية وقوارض	ذات المسحاة القروبية	ذات المسحاة القروبية	رشيحات	H. mesodentatus
غواتيمالا	انسان، قورود	الطعمي الصفراء	الطعمي الصفراء	رشيحات	H. mesodentatus
بناما	انسان، قوارض (قوارض)	الطعمي الصفراء	Iheus الطعمي الصفراء	رشيحات	H. spegazzinii
بناما، ترينيداد، برازيل كولومبيا	انسان، قورود	الطعمي الصفراء	الطعمي الصفراء	رشيحات	H. lucifer
برازيل	انسان، قورود، طيور، قوارض، زواحف	انسان، قورود	الطعمي الصفراء	رشيحات	H. leucoceolatus
برازيل	انسان، ظفليات داخنة، طيور	انسان، ظفليات داخنة، طيور	Maguari مغوري	رشيحات	H. leucoceolatus
برازيل	انسان، قوارض، خيل، بقر	انسان، قوارض، خيل، بقر	Una يونا	رشيحات	H. leucoceolatus

تبع جدول (10)

التوزيع العربي	التوزيع العالمي	المحل	المرض والاسم العالمي للوع السبب	الكائن السبب	التاقل
	برازيل، كولومبيا	انسان، قردة، طيور	الحمى الصفراء	رشيحات	H. leucoclaenus
	برازيل	انسان، قردة، قوارض	مايارو	رشيحات	Haemgogus?
	برازيل	انسان، قردة، قوارض، طيور	مكامبو	رشيحات	Haemgogus?
	برازيل	قردة، (انسان، خيل، قوارض، طيور)	تاكايوما	رشيحات	Haemgogus?
	ترينيداد	انسان، قردة، قوارض	غوايا	رشيحات	Limatus durhami
	أوغندا	انسان، (قردة)	ذات السحايا التوربالية	رشيحات	L. Flavicosus
	أوغندا	(انسان)، قوارض، صحل	Chikungunya	رشيحات	Mansonia Furcopennata
	أوغندا	(انسان)	شيكو تونغوا	رشيحات	Mansonia Furcopennata
	أوغندا	(انسان)، (طيور)	حمى غربي النيل	رشيحات	M. metallica
	الياما	(انسان)، (طيور)	ذات السحايا الشرقية	رشيحات	M. berturbans
	الياما	(انسان)	Tensau	رشيحات	M. berturbans
	المنسا	(انسان)	تالنيا	رشيحات	M. richardii
	نيجيريا، افريقيا الجنوبية	انسان، (حيوانات داجنة، قوارض، صطور)	بونيامورا	رشيحات	M. africana
	نيجيريا	انسان، قردة	شيكو تونغوا	رشيحات	»
	الكاميرون	؟	Middelburg	رشيحات	»

تاج جدول (10)

الفزوع العربي	الفزوع العالمي	العائل	المرض والأسم العلمي للتعليب	الآكان السبب	التافل
نيجيريا، أوغندا، كينيا أوغندا افريقيا الجنوبية tsetse	(انسان، قود) قوارض، عسل، (انسان) انسان، طيور، (طفليقات داخنة) انسان، طليقات داخنة	Pongola حي وادي الرافق سنابس	رشفحات رشفحات رشفحات	M. africana M. africana M. africana	
تايلند، ملايا، اندونيسيا الهند، ملايا، سري لانكا، الهند سري لانكا، تايلند غينيا الجديدة سودان tsetse tsetse افريقيا الجنوبية	انسان انسان انسان انسان انسان انسان انسان انسان انسان انسان انسان انسان انسان انسان انسان انسان	سيديوين Brugia malayi Brugia malayi Brugia malayi ستديس B. malayi B. malayi B. malayi B. malayi W. Banerofu Bunyanwera Ndumu Spondweni Wesselbron	ديان حجيلية ديان حجيلية ديان حجيلية ديان حجيلية رشفحات رشفحات رشفحات رشفحات رشفحات رشفحات رشفحات رشفحات رشفحات	M. annulata M. annulifera M. annulifera M. annulifera M. bonnere M. dives M. indana M. uniformis M. uniformis M. uniformis M. uniformis M. uniformis M. uniformis M. uniformis	

القرديات ونقل الامراض

تابع جدول (10)

التاريخ	الكائن المضيف	المرض والاسم العلمي للوع المضيف	المضيف	التوزيع العالمي	التوزيع العربي
M. african / uniformis	رشيحيات	شيكو تيوبيا	انسان	ارغندا	
M. african / uniformis	رشيحيات	بونغولا Pongola	انسان، طليقات داخنة	افريقيا الجنوبية	
M. african / uniformis	رشيحيات	حمى وادي الوقت	انسان، قوارض، صحل	اوغندا	
M. titillans	رشيحيات	غوايا Guama	انسان، قوارض، قرد	برازيل	
M. titillans	رشيحيات	تلاكو تلابان Thacoitpan	انسان، ماشية، تجازير	مكسيك	
M. titillans	رشيحيات	ذات المسحاة الفروبية	انسان، طليقات داخنة	غواتيمالا، ترينيداد	
M. arribalzagai	رشيحيات	اوريو كاري Oriboca	انسان، قوارض، قرد	برازيل	
M. venezuelensis	رشيحيات	كاتو Catu	انسان، قوارض، قرد، حشرات	برازيل	
M. venezuelensis	رشيحيات	غوايا	انسان، قوارض	بنما	
M. venezuelensis	رشيحيات	غوارو Guaroa	انسان، (قرد)	ترينيداد	
M. venezuelensis	رشيحيات	مايلزو Mayaro	انسان، (قرد)	غويانا، برازيل	
M. venezuelensis	رشيحيات	موكامبو Mucambo	انسان، (قرد)، قوارض، حشرات	برازيل	
M. Venezuelaensis	رشيحيات	اوريو كاري Oriboca	انسان، (قرد)	ترينيداد	
M. Venezuelaensis	رشيحيات	اوروبونشي Oropouche	انسان، (قرد)	غويانا	
M. Venezuelaensis	رشيحيات	يونا Una	؟	غويانا	
M. Venezuelaensis	رشيحيات	ذات المسحاة الفروبية	انسان، قوارض،	ترينيداد	
Psorophora clifipes	رشيحيات	ذات المسحاة الفروبية	انسان، طليقات داخنة، (قوارض)	غواتيمالا	

تابع جدول (10)

الموزع الجغري	الموزع العالمي	المحل	المرض والأسم المرضية النوع المسبب	الكائن المسبب	النقل
	الإيباما	(انسان)	مجموعة كاليفورنيا	رشيحيات	Psorophora howardii
برازيل	انسان، قردة، طيور، قوارض، زواحف	انسان، قردة، طيور، قوارض	الفيرس	رشيحيات	Psorophora albipes
برازيل، بنما	انسان، خيل، قوارض	انسان، خيل، قوارض	Yona	رشيحيات	»
البيرو (الولايات المتحدة)	انسان، ماشية، كلاب	انسان، ماشية، كلاب	جحي كائبي	رشيحيات	»
بنما، ترينيداد، برازيل، كولومبيا	انسان، قردة، طيور، قوارض، زواحف	انسان، قردة، جحر	الفيرس	رشيحيات	Psorophora Ferox
ترينيداد	انسان، قردة، جحر	انسان، قردة، جحر	كيري كائبي	رشيحيات	Psorophora Ferox
بنما	؟	؟	Mayaro	رشيحيات	Psorophora Ferox
برازيل	انسان، قردة، قوارض	انسان، قردة، قوارض	أوريبيكو	رشيحيات	Psorophora Ferox
ترينيداد	انسان، خيل، قوارض	انسان، خيل، قوارض	ذات السحيايات سانت لوس	رشيحيات	Psorophora Ferox
ترينيداد، بنما، برازيل	انسان، قوارض	انسان، قوارض	Yona	رشيحيات	Psorophora Ferox
بنما	انسان	انسان	ذات السحيايات الفيرويلية	رشيحيات	Psorophora Ferox
برازيل	انسان، قردة	انسان، قردة	Wyeomyia Complex	رشيحيات	Psorophora lutzii
بنما	طيور	انسان، قردة	مجموعة غواما	رشيحيات	Psorophora lutzii
كولومبيا	(انسان)	(انسان)	الفيرس	رشيحيات	P. allipes / Ferox
كولومبيا	(انسان، خيل، قردة)	(انسان، خيل، قردة)	ذات السحيايات الفيرويلية	رشيحيات	P. allipes / Ferox

تابع جدول (10)

العزيم العري	المحل	المرض والاسم العالمي للنوع المسبب	الكائن المسبب	التاقل
بناما	؟	حي وادي كاشي Cashé val. F.	رشيحيات	Ps. eingularata
انديانا	؟	حي وادي كاشي Cashé val. F.	رشيحيات	Ps. Confinnis
فلوريدا	قوارض، كلب، (انسان، ابقر)	تنسو Tensaw	رشيحيات	Ps. Confinnis
غواتيمالا	انسان، ظفريات داخية	ذات السحايا الفروبيلية	رشيحيات	Ps. Confinnis
برازيل	خردية، طيور	ذات السحايا سانت لويس	رشيحيات	Sabethes belisarioi
بناما	انسان، طيور	الفيوس	رشيحيات	S. chloroptenus
بناما	انسان	ذات السحايا سانت لويس	رشيحيات	S. chloroptenus
بناما، غواتيمالا	انسان، قود	الحصى الصفراء	رشيحيات	S. chloroptenus
بناما	انسان، قوارض	Bussuquara	رشيحيات	Trichoprosopon sp.
بناما	انسان، طيور	الفيوس	رشيحيات	Trichoprosopon sp.
تريبيناد	(انسان)	تريبيني Trinit	رشيحيات	Trichoprosopon sp.
تريبيناد	قوارض	كاراباو؟ Caraparu	رشيحيات	Wyeomyia medicabipes
تريبيناد	انسان، طيور	الفيوس	رشيحيات	Wyeomyia medicabipes
تريبيناد	انسان، قوارض	ذات السحايا الفروبيلية	رشيحيات	Wyeomyia medicabipes

تابع جدول (10)

المرض والاسم العلمي للوع المسبب	الناقل	الناقلين المسبب	المرض والاسم العلمي للوع المسبب	المحل	التوزيع العالمي	التوزيع العربي
<i>W. mitchellii</i>		رشفحات المسبب	ذات السحايا القزوينية	الطيول، الخنازير، (مواشي، خنازير، مصاح، أرانب، صوازي بوية وقوارض)	مكسيك	
<i>W. aporonomia</i>		رشفحات	<i>Kairi</i> كيري	(فروء، حمار)	ترينيداد	
<i>C. Pola</i>		رشفحات	<i>Kairi</i> كيري	فروء، حمار)	ترينيداد	
<i>Sabethine spp.</i>		رشفحات	كيري	فروء، حمار)	برازيل	
»	»	رشفحات	غراما <i>Guama</i>	انسان، فروء، قوارض، غنقلش	برازيل	
»	»	رشفحات	<i>Kairi</i> كيري	فوء، قوارض، (انسان، حمار)	برازيل	
»	»	رشفحات	مايارو <i>Mayaro</i>	انسان، (فروء، قوارض)	برازيل	
»	»	رشفحات	موكامبو <i>Mucambo</i>	انسان، (فروء، قوارض)	برازيل	
»	»	رشفحات	اوريو كا <i>Oriboca</i>	انسان، (فروء، قوارض)	برازيل	
»	»	رشفحات	حجي صفراء	انسان، فروء	برازيل	
عائلة البعوض الراجر <i>Ceratopogonidae</i>		ديدان حنطية	<i>Mansonella exzardi</i>	انسان	سانت فيست جزر الهند الغربية	
<i>Culicoides Fureus</i>		ديدان حنطية	<i>Dipetalonema perstans</i>	انسان	الكاميرون	
<i>C. grahami</i>		ديدان حنطية	<i>D. streptocerca</i>	انسان	الكاميرون	
<i>C. grahami</i>		ديدان حنطية	<i>D. perstans</i>	انسان	الكاميرون	
<i>C. inornatipennis</i>		ديدان حنطية				

القرديات ونقل الامراض

تابع جدول (10)

المرض العربي	المرض العالمي	المحل	المرض والاسم العلمي للنوع المسبب	الكاثر المسبب	النقل
الكامرون الكولون نايجيريا	غرب افريقيا، اثيوبيا حوض الكونغو، شرق افريقيا، واندو يو فوزيلاند، مكيك غواتيمالا كونغو، اوغندا كينيا مكسيك، غواتيمالا تاوانيا	انسان انسان، ابقام، ماشية	D. perstans D. streptocerca Shuni شونا	ديدان خيطية ديدان خيطية رشيحات	C. milnei (-auscent) C. milnei (-auscent) Culicoides Sp. عائلة الذبابة السوداء
السودان البحر	انسان انسان، قرود	انسان، قرود	عمى الاقار Onchocerca Volvulus Loa Loa	ديدان خيطية ديدان خيطية ديدان خيطية	Simulium domnosum Simuliidae Simuliidae S. metallicum S. maevi S. Ochraceum S. Weedi عائلة ذباب الخيل Tabanidae Chrysops Centurionis
بحر النرويج (مردان)	ساحل العاج - انغولا - كونغو - اوغندا	انسان، قرود	Loa Loa	ديدان خيطية	Ch. dimidiata Ch. Siliacea

تبع جدول (10)

التوزيع الجغرافي	التوزيع العالمي	المعيل	المرض والاسم العلمي للمعيب	الكائن المسبب	الناقل
	الولايات المتحدة الأمريكية روسيا الأوروبية الولايات المتحدة الأمريكية	إنسان، قوارض » « »	Pasteurella » » Vesicular Stomatitis الحمى الباردة Bacillus Anthracis	بكتريا » » رشحات بكتريا	Ch. Discali Tabana Sp. Tabana Sp. Tabana Sp.
	جنوب غرب الولايات المتحدة والكسيك جمايكا	إنسان إنسان	Trypanosoma نقل ميكازوكي التهاب النخلة Conjunctivitis التهاب النخلة Treponema perenne	ابتدائيات بكتريا (لوليميات)	Tabana Sp. عائلة ذباب العيون Chloropiidae Hippelates Collusor H. Flavipes
	جنوب الولايات المتحدة الهند، سرى لانكا، جاوا	إنسان	التهاب النخلة الوبائي		H. Pusio
	جنوب، وغربها في المناطق الاستوائية		Shigella البكتريا	بكتريا	Siphunculina Funicola عائلة الذباب البرلي Muscidae Musca domestica وغربها من الذباب البرلي

تابع جدول (10)

التوزيع الجغري	التوزيع العالمي		المرض والاسم العلمي للورع المسبب	الكائن المسبب	التاقل
	شمالاً وغرباً في المناطق الاستوائية		Salmonella	بكتريا	Musca domestica وعمرها من الشباب للولي
»	»	»	المحلل	بكتريا	»
»	»	»	B. anthracis	الجمرة الخبيثة	»
»	»	»	Vibrio Comma ؟	كوليرا	»
»	»	»	Polionyelitis ؟	شلل الأطفال	»
»	»	»	Trachoma	المحلل	»
في المناطق الاستوائية في العام القديم			تراخوما الخبيثة	بكتريا	»
	غرب ووسط وشرق افريقية	» ، جوزير داحس	مرض النوم	بكتريا	عائلة ذبابة تسمى تسمى
»	»	انسان وحيوان الصيد ، ماشية	Trypanosoma rhodesiense	ابتدائيات	Glossinidae
»	»	» ، ماشية ، حيوانات الصيد	»	»	Glossina moritans
غرب ووسط افريقية			T. gambiense	مرض	G. Pallidipes
أو اسط افريقية و الجزء الشمالي من شرق افريقيا		» ، انسان ، ماشية ، حيوانات الصيد	T. rhodesiense	»	G. Paepalis
			»	»	G. Fuscipes
			»	»	»

تابع جدول (10)

التوزيع العالمي	التوزيع العالمي	المعيل	المرض والأسم المرضي نوع المسبب	الكائن المسبب	الناقل
الشرق الأوسط	أفريقيا، أوروبا، منطقة البحر الأبيض، وجنوب شرق آسيا	كلاب، قوارض، صواريخ، انسان طيور، لياث	R. Conori Bontommene Fever	حبي الزرار	Amblyomma hebraeum
	شرق افريقية غرب افريقية	انسان، مائية، جوارات الضفدع انسان، مائية، جوارات الضفدع	T. rhodesianae T. gambianae	مرض التهابات	G. Swynnertoni G. Tachinoides
	تقريباً عالمي الانتشار » » »	انسان، قوران، حردان انسان، قوارض انسان، قوارض انسان، قوارض	R. prowaxeki تيفوس وبالي تيفوس مبوطن R. typhi (= moolaeri) Pasteurella Pestis الطاعون الدملي	ركتسيا ركتسيا ركتسيا ركتسيا	رتية الراجفث Siphonaptera Xenopsylla Cheopis » » »
	كل المناطق الدافئة كل المناطق الدافئة	انسان، قوارض انسان، قوارض	Xenopsylla Cheopis Nosopocella Fasciatus	ركتسيا ركتسيا	Xenopsylla Cheopis Nosopocella Fasciatus
					صفى المنكوبيات تحت صفى القراديات عائلة القراء الصلب
					Lxediidae Amblyomma hebraeum

القرديات ونقل الامراض

تابع جدول (10)

التوزيع العالمي	التوزيع العالمي	العمل	المرض والاسم العالمي للوبع المسبب	الماكن المسبب	الناقل
سبيريا متغوليا، ارمينيا الولايات المتحدة و كندا الولايات المتحدة وكندا	القوارض، انسان القوارض، انسان، ضواري قوارض برية، انسان، لابلن قوارض صغيرة	القوارض، انسان البلبن، انسان انسان، قوارض .. الخ	تيفوس القراد حمى كلورادو ذات السحايا يواسان Powassan	ركنسيا رضحيات رضحيات رضحيات	Dermacentor Sp. D. andersoni D. andersoni
روسيا، اسيا، اوروبا سكندنافية، بلقان، النمسا، المانيا	قوارض صغيرة، طيور البلبن، انسان	انسان، قوارض .. الخ	ذات السحايا الروسية الريبيجة - الصيفية ذات السحايا اوروبا الوسطى (صيفية - خريفية) حمى أو مسك التوفية Omsk Haem. F.	رضحيات رضحيات رضحيات رضحيات	D. marginatus D. marginatus D. marginatus
جنوب غرب سبيريا كندا الولايات المتحدة روسيا، اسيا، اوروبا	» » »	ضواري صغيرة، لابلن، طيور	حمى كلورادو ذات السحايا الروسية (ريبيجة - صيفية) الجندي الراكسي Rickettsial akari	رضحيات رضحيات ركنسيا	D. Occidentalis D. Silvarum Haemaphysalis Sp.
شمال شرق الولايات المتحدة روسيا كوريا سبيريا ، مغوليا، ارمينيا	انسان، حردان انسان، قوارض	انسان، حردان	تيفوس القراد السائبيري R. Siberia	رضحيات	Haemaphysalis Sp.

تبع جدول (10)

التوزيع العرقي	التوزيع العالمي	العجل	المرض والاسم العلمي للوع السبب	اكتان السبب	الناقل
روسيا، اسبانيا، اوريا	ظهور قوارض صغيرة	ذات السحيا الروسية (ربيع - صيف)	رشيحات	H. Japonica - douglas	
كندا، الولايات المتحدة	انسان، قوارض	حي كلاودو	»	H. leptospalustris	
روسيا، اسبانيا، اوريا	انسان، يابون	ذات السحيا الروسية (صيف - ربيع)	»	H. neumanni	
الهند، (ولاية تاميلنار)	» ، قود، ظهور ارضية قوارض مائية ، مائية	مرض غابة كيسانور Kysanur	»	H. Papuana Kinneari	
الشرق الاق	الريفيا، اوريا، البحر الابيض، وجنوب شرق اسيا	»	»	H. Spingera	
الشرق الاق	سويل جنوب شرق اسبانيا، غرب الباكستان، اوغندا، كينيا، الكونغو، بنجريا	»	»	H. Turturis	
العراق	كندا، الولايات المتحدة	انسان، كلاب، قود قوارض، يابون	حي الزرار R. Conori	Hyatomma Spp.	
	ملاسيا	» ، ظهور يابون صغيرة، يابون دانة	الحمي البرية الغربية الكونغولية	رشيحات	Hy. anatolicum
		كلاب، قوارض، انسان	الحمي الزرابية R. Conori	ركسبا	Ixodes Sp.
		قوارض برية، انسان	ذات السحيا يوراسان	رشيحات	I. cooki
		قوارض، انسان	Povassan Langat	»	I. granulatus

تابع جدول (10)

الترزيع العرقي	الترزيع العالمي	العيل	المرض والاسم العلمي للوع السبب	الكائن السبب	التافل
	روسيا، اسبانيا، اوربا	انسان، لابلان، طيور قوراض صغيرة	ذات السحايا الروسية (صيفية ريفية)	رضغيات	I. Iividus
	كندا، الولايات المتحدة	انسان، قوراض بوية .. الخ	ذات السحايا بوسان	رضغيات	I. marxi
	روسيا، اسبانيا، اوربا	انسان، قوراض صغيرة، طيور لابلان	ذات السحايا الروسية (صيفية - ريفية)	رضغيات	I. Persulcatus
	جنوب غرب سيبيريا وغيرها	انسان، قوراض، لابلان صغيرة	حي او مسك الازنية Omsk	رضغيات	I. persulcatus
	غرب سيبيريا	انسان، قوراض	حي كمنروفو Kemerovo	رضغيات	I. persulcatus
	سكندنافية، بلقان ، نمسا، البحر	طيور » صغيرة، لابلان	ذات السحايا وسط اوربا (صيفية - خريفية)	رضغيات	I. ricinus
	كندا، الولايات المتحدة	انسان، قوراض بوية .. الخ	ذات سحايا بوسان	رضغيات	I. Spimpalpis
مصر	-	طيور، انسان	حي كوز القبل	رضغيات	Argasidae
»	-	»	Quaranfil Fever	رضغيات	Argas arboreus
	وسط وجنوب افريقيا	»	»	رضغيات	A. reflexus bernanni
		انسان	»	بكريا	Ornithodoros Sp
			الحصى الراجعة Borrelia duttoni	اوليات (اوليات)	

تابع جدول (10)

التوزيع الجغرافي	التوزيع العالمي	المخيل	المرض والاسم العلمي للفرع المسبب	الماكن المسبب	الناقل
	آسيا الصغرى والشرق الأوسط	انسان ، جزير	الحمى الراحضة	بكتريا (البرايات)	Ornithodoros Sp.
	أواسط آسيا	انسان، قوارض، خفافيش	B. hispanica	»	»
	الولايات المتحدة	»	S.(B) Persica	»	»
	»	»	S. (B) Turicatae	»	»
	»	»	S.Parberu	»	»
	وسط وجنوب أمريكا	»	S. bernsi	»	»
	كلما، الولايات المتحدة	انسان، قوارض	S. (B) venexuelensis	»	»
الشرق الأوسط	أفريقيا، أوروبا، الشرق الأوسط، وجنوب شرق آسيا	» كلاب، بلان	R. Conon	حمى كلوارو حمى الزرزور	Orobis lagophilus
	سبوتيا، منشوريا،	قوارض، انسان	مرض الكلى الوبقي	زحفيات	عائلة الخلم
	كوريا، البحر	قوارض برية، انسان	Haemortha - gic nephroso- nephritis	زحفيات	Trombiculidae - Dermansysidae
	الأرجنتين	الطيور البرية	Tacaribe group Junin	»	Dermansysidae
	أفريقيا، الهند، ملايا الفلبين، شمال أستراليا	-	Slight Jundice Vesicles ستيفيس (المرض الحاد)	»	»

تابع جدول (10)

التوزيع العربي	التوزيع العالمي كوريا، الاتحاد السوفيتي، شمال شرق الولايات المتحدة	العيل انسان، حردان	المرض والاسم العلمي للنوع المسبب جدري ركتسيا Rickettsial Pox	الكائن المسبب ركتسيا	الناقل Dermatyssidae
-------------------	--	-----------------------	---	----------------------------	-------------------------

مكافحة الحشرات والمفصليات الأخرى

إن النجاح الذي لاقته المبيدات الحديثة في الـ 15 سنة التي أعقبت الحرب العالمية الثانية شجع العلماء على الاعتقاد بأن هناك مجالاً واسعاً لإبادة الكثير من الأمراض التي تنقلها مفصليات الأرجل، ولذلك فإن هذه المبيدات الحديثة أنتجت ثورة في الطب الوقائي في المناطق الاستوائية. لم يستمر هذا النجاح أكثر من العشرين سنة التي أعقبت الحرب، لكن جابهت العلماء مشكلتان لم تكونا بالحسبان، والمشكلتان هما نشوء المقاومة في الحشرات ضد المبيدات، وتلوث البيئة بالمواد الكيماوية المصنوعة، فالمشكلة الأولى جعلت من الصعب القضاء على الحشرات، والمشكلة الثانية أثارت الصرخات والهيّاج بين الناس، لا سيما أولئك المحبين للطبيعة. أن النعمة التي اكتسبها الإنسان من بقاء المبيدات قاتلة لفترة طويلة وعدم تفككها وكذلك فائدتها ضد عدد كبير من الحشرات، انقلبت إلى نقمة لهذين المكسبين بالذات. إن اهتمام الرأي العام بهذه القضية حدا بالمنظمات العالمية، منظمة الصحة العالمية ومنظمة الغذاء والزراعة

العالمية، إلى إقامة مؤسسات من أجل غريلة جميع المبيدات وكشف جميع الأخطار التي قد تنتج من استعمالها.

تلوث البيئة بمتبقيات المبيدات:

تكاد أن تكون جميع الصرخات التي تعالت ضد المبيدات تخص مبيدات الكلور العضوية، التي برهنت على كفاءتها في مكافحة الحشرات الطبية بسبب استعمالها على نطاق واسع. إن الصرخات والشكاوى لم تعتمد على حدوث تسمم فعلي بسبب استعمال المبيدات في أعمال مكافحة (مع العلم بأن مادة الـ د. د. ت التي تركز عليها الهجوم والتي اعتبرت السبب الأساس في هذه الصرخات هي من أكثر المبيدات أمانا وسلامة). لكن الهجوم كان بسبب اكتشاف كميات قليلة جدا، أو ما يسمى بكميات أثرية في محلات مختلفة من المحيط. ولم يمكن العثور على هذه المبيدات في هذه الكميات الأثرية إلا بعد اختراع جهاز الكروماتوغرافي الغازي-السائل الذي تمكن من الكشف عن كميات قليلة جدا إلى حد الخيال والأسطورة. فقد أمكن الكشف عن د. د. ت في الماء والهواء بكميات هي من القلة بمستوى (-12 x 10¹²) أجزاء من مليون المليون. كما أمكن الكشف عن المواد وكميات أكثر قليلا في الأنسجة الحيوانية الحية، لا سيما الدهون التي يمكنها أن تجمع هذه المواد. ولا يوجد هناك تقرير رسمي يثبت أو يقدم برهانا على الضرر بصحة الإنسان من جراء تجمع الـ د. د. ت في دهنه. ولا شك أن هناك حالات كثيرة للتسمم بين الحيوانات البرية. لهذا السبب ولسبب التخوف من المتبقيات المستمرة في جسم الإنسان، فأن من حق البلدان المتقدمة في المناطق المعتدلة أن تخفف من استعمال مبيدات الكلور العضوي إلى أدنى حد ممكن. هذه البلدان تعيش بدون أمراض متوطنة تنقلها الحيوانات المفصليّة، كما أنها ليست بحالة شديدة من نقص الغذاء، وكذلك فإنها تتمكن من أن تعتمد على بدائل أخرى من المبيدات الغالية. أما في الأقطار الاستوائية فمشاكل الأمراض المتفاقمة ونقص الغذاء ومصادر الثروة المتواضعة، هذه جميعها تجعل سياسة الاعتماد على البدائل غير منطقية. لقد أنقذ الـ د. د. ت ملايين الأنفس بدون أي ضرر للإنسان. ومن الصعب ترك استعمال هذه المادة في هذه المناطق انتظارا لتوفر مواد بديلة. أن

الاستعمالات الزراعية تشكل المصدر الأكبر لتلوث المحيط بالمبيدات. ففي مكافحة المفصليات الناقلة للأمراض تكون كميات المبيدات المستعملة أقل، وفي أكثر الأحيان تُستعمل داخل البيوت وليست بصورة نثر ونشر في الحقل.

نشوء المقاومة للمبيدات:

إن ظاهرة نشوء المقاومة ضد المبيدات التي تستعمل ضد الحشرات ليست جديدة وليس من غير المعقول أنها ظاهرة وجدت منذ بدأ الإنسان في استعمال مادة ما في مكافحة الحشرات، ثم استمر لفترة في هذا الاستعمال، إلا إن أول التفاتة مكتوبة لهذه الظاهرة جاءت في أوائل هذا القرن، عندما ذكر المشتغلون في مكافحة الحشرات القشرية على البرتقال في كاليفورنيا بغاز السيانيد أن الظاهرة انتشرت على أوضح حالاتها بعد الحرب العالمية الثانية، أو بكلمة أخرى بعد استعمال المبيدات الحديثة.

في البداية كانت هناك حوالي ست حالات من المقاومة معروفة ولكن بزيادة استعمال هذه المبيدات وصناعتها ازدادت حالات المقاومة بحيث أننا الآن نعرف حوالي 200 نوع من المفصليات فيها مقاومة ضد واحد أو أكثر من المبيدات المختلفة، نصف هذا العدد من المفصليات المقاومة هو من الأنواع الناقلة للأمراض.. هذه الأنواع تشمل 35 نوعا من الأنوفيلس منها 18 نوعا ناقلا مهما للملاريا و35 نوعا من بعوض الكيوليسين (كيولكس وآبيدس)، ومن الحشرات المقاومة هناك أنواع من القمل والبرغوث والبق القاتل والذباب.

إن سبب ظهور المقاومة وانتشارها هو الضغط الذي سبب الاختيار الطبيعي للجينات المقاومة التي كانت موجودة أصلا بالأنواع، ولكنها برزت وأصبحت متغلبة بعد زوال الجينات الحساسة المتحية. الاستعمال الكثير والمفعول المتبقي يشكلان أهم عامل ضاغط في هذا الاختيار. ولا ننسى أن هذين العاملين هما أيضا سبب بقاء واستمرار هذه المبيدات في المحيط. ومن المؤسف أن يكون هذان العاملان هما أهم الصفات التي ينشدها الإنسان في مبيد ما، الاستعمال الواسع والمفعول المتبقي. في عام 1969 تعاون الدكتور بوزفاين-من مدرسة الطب الواقفي في لندن مع منظمة الصحة

العالمية في مراجعة حالة المقاومة في المفصليات ضد المبيدات في العالم. لقد توصل بوزفاين إلى أن سبب انتشار المقاومة هو الاستعمال المكثف لمبيدات الكلور العضوي خلال العقدين (1949-1969). وكانت النتيجة أن مبيدات الـ د. د. ت. واللدريين واللدنين أصبحت غير فعالة في مكافحة نظرا لنشوء وانتشار المقاومة ضدها بين المفصليات. لقد أصبحت هذه المقاومة تشكل مانعا قويا في بعض المناطق لمكافحة المفصليات الناقلة للملاريا والحمى الصفراء والفلاريا والتيفوس والطاعون. ومع أن المفصليات الناقلة لعمى الأنهار ومرض جاغز والنوم الأفريقي لم تكن قد أظهرت المقاومة بعد، فإن كل الدلائل تشير إلى إمكانية ظهورها بالنظر لنشوء المقاومة ضد مبيدات الكلور العضوية، فقد أنتشر استعمال مبيدات الفسفور العضوي والكارباميت، ولكن هذه المبيدات أيضا لم تسلم من المقاومة. وتعمل منظمة الصحة العالمية على تهيئة المعلومات المنتظمة والدقيقة للكشف عن المقاومة وقياسها في جميع الأقطار. وبالفعل وضعت المنظمة المذكورة الطرق الملائمة للكشف عن المقاومة، وراحت تجهز البلدان بالمعدات اللازمة للبلدان الأعضاء من أجل استعمالها من قبل المشتغلين بالحقل. أن هذا الاستعمال المنتظم وفر صورة واضحة عن حالة ظهور وانتشار المقاومة ضد المبيدات في جميع أنحاء العالم. وبالرغم من الدراسات والبحوث المكثفة والقيمة لم يظهر هناك أي علاج عملي للمقاومة. الحل الوحيد هو استبدال مبيد بمبيد آخر أو التوقف عن استعمال المبيد لفترة معينة أو اللجوء إلى البدائل الأخرى الأقل فعالية، في الوقت الحاضر، ومن هذه البدائل:

1- استعمال الطفيليات والمفترسات وهذا ليس بالاتجاه الحديث فعلا، إذ أن المشتغلين في الحشرات الزراعية استخدموه منذ فترة طويلة في أوائل هذا القرن، وأن بعض النتائج التي حصلوا عليها أصبحت الآن من مستوى الكلاسيكيات (التراثيات). إلا إن استعمالها ضد المفصليات الطبية لا تزال قليلة الانتشار، والكشف عنها لا يزال جاريا في محلات كثيرة من العالم. أنظر «الأعداء الطبيعيون للبعوض، فيما بعد».

2- الكائنات المرضية: هذه أيضا تشكل نوعا من المكافحة الحيوية ولكنها تعتمد على الكائنات المسببة للأمراض مثل الرواشح والبكتريا والفطريات. والبحوث أيضا متواصلة ولا تزال في بداية الطريق (أنظر الأعداء الطبيعيون

للبعوض).

3- المواد المنظمة للنمو: وهي عبارة عن مواد كيميائية تعتمد في أساسها على مواد كيميائية مشابهة للهورمونات الطبيعية والتي لها وظائف خاصة في عمليات الانسلاخ والاستحالة، وأولها مفعول فسلجي معوق في محل ما خرج من حياة الحشرة. ومن هذه المواد المعقمة: Thiotepa, Apholate, Metepa, Tepa.

4- إعدام الذكور: من الطرق التي أثبتت جدارتها إعدام ذكور البعوض وذباب النبر بتعريض الخادرات للإشعاع الذري بجرع كافية لأحداث الضرر بالحيامن بحيث لا يمكنها إخصاب البيضة، ولكن في الوقت نفسه يقوم الذكر بعملية التفتيش عن الأنثى والتزاوج معها في الحقل. لقد استعملت هذه الطريقة بتوزيع وتحرير الملايين من الذكور العقيمة للحقل مما ينتج عنه الإبادة التامة لبعض الأنواع من البعوض الكيولكس والأنوفيلس ولذبابة النبر الأمريكية.

5- المكافحة الوراثية: وتتم عن طريق التلاعب بتكوين الجينات التي تسيطر على فعاليات معينة في الكائن الحي بحيث يمكن تغيير هذه الفعاليات إلى ما يفيد في المكافحة. مثل تشجيع الجينات المانعة لإنماء مسبب المرض الذي تأخذ المفصليات الناقلة أو الجينات التي تسيطر على انتشار المفصليات أو التفضيل الغذائي والملجأ.

الأعداء الطبيعيون للبعوض

(المكافحة الحيوية)

هناك أعداد كبيرة من الأعداء الطبيعيين ضد البعوض، بل وغير البعوض من الحشرات الطبية والزراعية مثل الرشحيات والبكتريا والبروتوزوا والفطريات والديدان الخيطية والأسماك:

Viruses-Bacteria-Protezoa-Fungi-Nematodes &

Fishes

ويمكن تقسيمها بصورة عامة إلى أعداء لا فقريات وأعداء فقريات. إن الأعداء الطبيعيين من العوامل المهمة جدا في إبقاء الكائنات الحية في توازن بالنسبة لتواجدها وأعدادها في منطقة ما. فلو كانت الأنواع من الحيوانات بدون هذه العوامل التي تعمل على توازنها لامتلأت الأرض بسرعة ولضاقت. وكأمثلة على ذلك أورد ما يلي:

1- لو أن زوجا من الذباب ظل سالما من كل شيء لأنتج من الذرية والأجيال في فترة خمسة شهور ما يكفي لأن يملأ الأرض بالذباب المكسد لعمق قدم واحد.

2- لو أن 100 بعوضة (50 منها إناث) ظلت سالمة لأعطتنا بعد أربعة أجيال 100 مليون بعوضة.

إن ذلك طبعا لن يحدث في الطبيعة نظرا لوجود

عوامل كثيرة تحد من هذا التكاثر ومن الحياة مثل الحرارة والرطوبة والغذاء والملجأ.. وأهمها الأعداء الطبيعيون.. وهؤلاء الأعداء تزداد فعاليتهم حسب الأمور التالية:

- 1- قرب التلامس بين القوي والضعيف، المفترس والفريسة أو الطفيلي والمضيف.
- 2- حجم وسعة المنطقة التي تتواجد فيها الكائنات.
- 3- وجود المفترسات والطفيليات الأخرى.
- 4- طول فترة كل دور من أدوار الحياة لا سيما تلك الحلقات أو الأدوار الضعيفة. ويمكن تقسيم الأعداء إلى مجموعتين:

الأولى: الطفيليات

وتكون أصغر من المضيف وأقل فعالية ولا تقضي على المضيف بسرعة بل كلما كانت المدة أطول كان ذلك أحسن للطفيلي، ومن الطفيليات التي تتطفل على الحشرات:

- أ- الرواشح: وتسبب أمراضا متعددة تقضي على المضيف في النهاية.
- ب- البكتريا: التي تفرز سموما معينة على المعيل وأحسن أمثلتها النوع: *Bacillus thuri gesis*.

وهي من البكتريا التي تكون سبورات لذلك أمكن تربيتها بأعداد كبيرة وخلط السبورات مع المساحيق الخاملة لعمل مساحيق تعفير أو مساحيق قابلة للبلل، تستعمل مثل المبيدات في التعفير والرش على الحشرات، وقد استعملت ضد يرقات البعوض ولكن أكثر استعمالها ضد الحشرات الزراعية.

ج- البروتوزوا: مثل أنواع النوسيمما *Nosema* وال *Microsporidia* التي تسبب الضرر للأجسام الدهنية وتمرض الحشرة.

د- الفطريات: مثل أنواع الجنس *Coelomomyces* وتصيب اليرقات وتميتها قبل دور العذراء وتمنع نمو المبايض في الإناث البالغة إذا ما وصلت إلى هذا الدور.

هـ- الديدان الخيطية: لا سيما في العائلة *Mermithidae* تصيب اليرقات وتميتها وهي الآن في طريقها إلى تعميم استعمالها ضد الذبابة السوداء (*Simuliidae*).

الثانية: المفترسات

وهي عادة تكون أكبر من الفريسة وأنشط وتقضي على الفريسة بسرعة قد تستعملها كلها أو قسما منها . وهذه هي أنواعها :

أ-مفترسات البالغات: هناك كثير من الحشرات التي تفترس بالغات البعوض وغيرها من الحشرات الطيبة الصغيرة مثل :

1- ذبابة العائلة (Anthomyidae) وهي تعيش دائما متزحلقة فوق سطح الماء وتصطاد البعوض وغيره .

2- الرعاشات (Odonata) وهي حشرات كبيرة وقوية تمسك بالحشرات الطائرة وتفترسها، لذلك تراها تحوم بالقرب من محلات التوالد .

3- بعض أنواع البرغش الكبيرة الحجم والتي يمكنها الافتراس (Culicoides spp)

4- العناكب الحقيقية True spiders .

5- الحلم الذي يمتص السائل الدموي Blood-Sucking Mites .

ثم هناك بعض المفترسات من الفقريات مثل :

1- الزواحف والبرمائيات .. مثل سام أبرص والضفادع .

2- الطيور مثل العصافير وغيرها .

3- اللبائن مثل الخفاش .

وليس من السهل استعمال مفترسات البالغات لأن من الصعب تداولها والاعتماد عليها وتكثيرها ونقلها .

ب- مفترسات اليرقات:

1- النباتات المائية Aquatic plants

2- الحيوانات من شعبة الجوفيات مثل الهيدرا Coelentrata .

3- الحشرات .. من الخنافس والبق والرعاشات في أدوارها المائية .. بل

وحتى يرقات بعض أنواع البعوض الكبيرة تكون مفترسة ليرقات الأنواع الصغيرة . وأهم أنواع البق المفترس هي أنواع البق المتزحلقة (Gerris) والتي

تفترس يرقات وبالغات البعوض .

4- الحيوانات الفقرية: من المفترسات المهمة والتي أمكن استعمالها

بنجاح والاستفادة منها لا سيما في البعوض وأهمها :

أ- الضفادع، لا سيما في محلات التكاثر الصغيرة والضحلة .

ب- الأسماك وهي أهم المفترسات قاطبة وقد أمكن تكثيرها ونقلها واستعمالها بمحلات كثيرة.

وبالرغم من وجود 15 نوعا تعود لعدة أجناس من الأسماك المفترسة فإن هذا النوع *Gambosia affinis* هو أكثر الأنواع كفاءة وانتشارا والذي أطلق عليه بحق سمكة البعوض، هذا النوع صغير الحجم متباين الجنسين ويعيش ويتغذى دائما على سطح الماء، لذلك فهو مناسب جدا لافتراس واصطياد يرقات بعوض الأنوفليس

ومن السهل أن يتكاثر حتى في المحلات المحصورة، كما أنه يتحمل التداول والنقل، وهو ليس سهل الاقتناص من قبل المفترسات الأخرى، وكذلك فهو ليس بالسمك الكبير ليطمع فيه الإنسان ويصطاده.

محلات الاستعمال للمقاومة ضد البعوض:

الخزانات والسدود.

المنازل: للتخلص من تكاثر البعوض الذي يتكاثر بالبراميل والأواني المشابهة والأصص الطينية.

قنوات الري وحقول الرز الخالية من النباتات.

الآبار والصهاريج والكهاريز تحت الأرض.

أحواض الزينة.

البحيرات والبرك النظيفة الشواطئ.

مصاعب الاستعانة باستعمال السمك للمقاومة:

قد يسبب هذا السمك الرائحة الكريهة للماء المستعمل للشرب، وقد تأكل الأسماك البالغة صغارها لا سيما في حالة قلة الطعام الطبيعي. بعض الأنواع أمكن تكيفها مع المياه الآسنة الملوثة. أكثر ما تكون نشطة عندما تكون بأعداد عالية وتكون فعالة عندما يكون سطح الماء نظيفا وبدون نباتات أو نفايات، تحتاج إلى المراقبة والمتابعة لكي نتأكد من نموها باطراد.

الخطوات التحضيرية لاستعمال الكمبوسيا (سمك البعوض):

1- عمل خريطة لمحطات التوالد، لتحديد نوعياتها ومساحاتها وملاحظة

الأعداء الطبيعيون للبعوض؛ المكافحه الحيويه

- وجود أعداء طليقة وكثافة اليرقات.
- 2- تقدير العدد الضروري من الأسماك اللازمة لكي تتمكن أن تنمو أعدادها للمكافحه المباشرة أو على المدى البعيد.
- 3- تربية أعداد كبيرة للتوزيع فيما بعد على محلات أخرى.
- 4- تمرين الأشخاص وتوعية السكان المحليين بأهمية السمك.
- 5- اتخاذ الإجراءات اللازمة لكي يكون المحل ملائماً للتكاثر.
- 6- دراسة إمكانية نقل الأسماك من محلات التربية للمحلات المطلوبة المكافحه فيها.
- 7- تحضير البراميل والأكياس والأحواض لنقل الأسماك مثل: الأكياس الثنائية والجدران الموضوعة في الصناديق، مضخات هدمون لضخ الهواء في الأكياس والبراميل، تجهيز الثلج لتبريد الأكياس والبراميل إذا كان الجو حاراً لكي تكون الحرارة (20-22) م°.
- أثناء النقل من الضروري نقل الأسماك في الصباح الباكر أو في المساء.
- من الأحسن نقل الأفراد الصغار لأن تحملها أفضل. والعمل على إيصالها لمحلات استعمالها بأسرع وقت ممكن حتى إذا اقتضى ذلك استعمال الطيران.

توزيع السمك:

- الوقت-في المناطق التي يوجد فيها فصل شتاء من الأحسن الزرع في الربيع. في المناطق الاستوائية يمكن توزيع السمك طوال السنة.
- العدد-للفعالية المباشرة 2- 6 إناث/م².
- في الآبار وما أشبه ذلك 5- 6/م² في مزارع الرز.
- للمفعول الأجل (على المدى البعيد):
- (200-400) سمكة/ هكتار.
- هذا العدد سوف ينمو بعد (2-3) شهور وتبقى كثافة السمك عالية.

المؤلف في سطور:

د. جليل أبو الحب

- * من مواليد كربلاء في العراق عام 1927.
- * حصل على درجة الدكتوراه في علم الحشرات من جامعة كاليفورنيا في عام 1960
- * أشغل في مشروع مكافحة الملاريا في العراق
- * وعمل بالتدريس في جامعة بغداد منذ عام 1960، وفي مركز التدريب الإقليمي للملاريا والحشرات الطبية في وزارة الصحة العراقية.
- * نشر عدداً من المقالات والأبحاث والكتب المؤلفة والمترجمة.
- * عضو في اتحاد الكتاب والأدباء العراقيين.

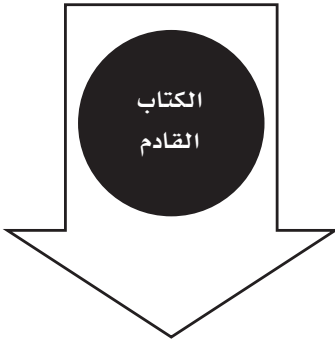

العالم بعد مائتي عام

الثورة العلمية والتكنولوجية

خلال القرنين القادمين

تأليف: هيرمان كان وآخرين

ترجمة: شوقي جلال